ANSIEDLUNGEN DEUTSCHER MENNONITEN
IN
MONTANA

MRR
289.7786
An8

GENERAL CONFERENCE OF THE MENNONITE CHURCH OF NORTH AMERICA
MRR Historical Library
Class No. 289.7786 Date Received April 1950
Book No. An8 Donor
Accession No. 896 Fund. Exchange Bethel
This book should be returned at the end of 2 weeks; otherwise a fine of 2 cents a day is charged for each additional day.

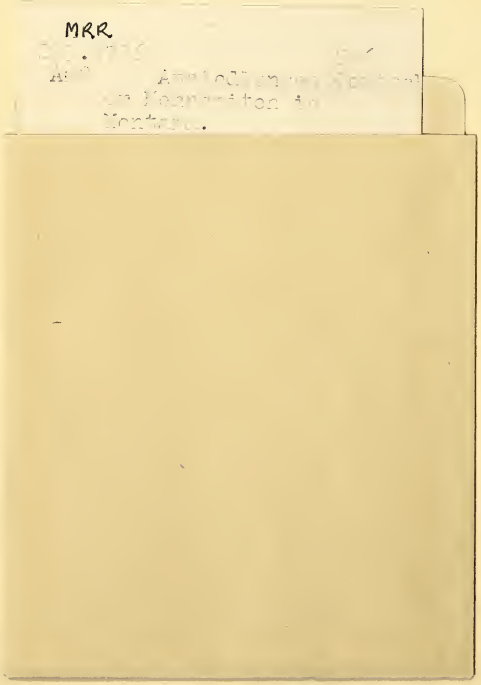

Digitized by the Internet Archive
in 2017 with funding from
Anabaptist Mennonite Biblical Seminary Library

https://archive.org/details/ansiedelungendeu00unse

Ansiedelungen Deutscher Menoniten in Montana

"See America First"
GREAT NORTHERN RAILWAY
Glacier National Park

Heimstätte von J. Heinrichs am ende des ersten Jahres, Fort Peck Reservation.

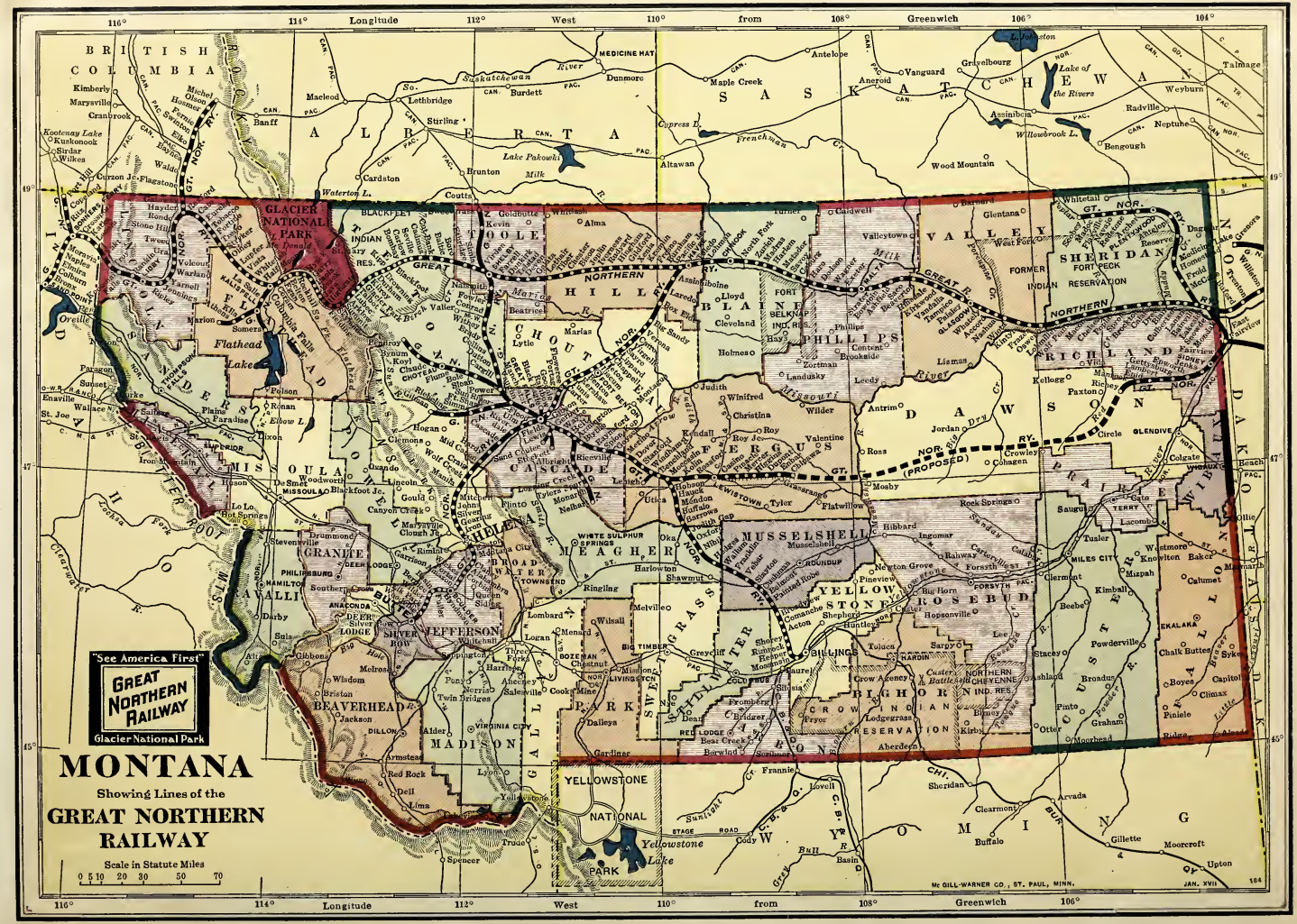
"See America First"
GREAT NORTHERN RAILWAY
Glacier National Park
MONTANA
Showing Lines of the
GREAT NORTHERN RAILWAY
Scale in Statute Miles
0 5 10 20 30 50 70
GLACIER NATIONAL PARK
YELLOWSTONE NATIONAL PARK
Yellowstone Lake
Flathead Lake
Waterton L.
Lake Pakowki
Frenchman
Cypress L.
Willowbrook L.
Lake of the Rivers
Missouri
Milk
Marias
Sun
Teton
Musselshell
Yellowstone
Big Horn
Powder
Tongue
Little Missouri
Cheyenne
Grand
Moreau
Cannonball
Knife
Heart
Green
Cheyenne River Indian Reservation
Standing Rock Indian Reservation
Fort Peck Indian Reservation
Crow Indian Reservation
Northern Cheyenne Indian Reservation
Blackfeet Indian Reservation
Flathead Indian Reservation
Fort Belknap Indian Reservation
Rocky Boy's Indian Reservation
Great Falls
Helena
Butte
Missoula
Billings
Miles City
Glendive
Havre
Lewistown
Livingston
Bozeman
Dillon
Anaconda
Deer Lodge
Hamilton
Philipsburg
Kalispell
Whitefish
Columbia Falls
Polson
Ronan
Plains
Thompson Falls
Libby
Eureka
Troy
Bonners Ferry
Sandpoint
Kellogg
Wallace
Mullan
Coeur d'Alene
Spokane
Lewiston
Grangeville
Orofino
Moscow
Pullman
Colfax
Walla Walla
Dayton
Waitsburg
Prosser
Kennewick
Pasco
Yakima
Ellensburg
Cle Elum
Wenatchee
Leavenworth
Everett
Seattle
Tacoma
Olympia
Aberdeen
Hoquiam
Raymond
South Bend
Centralia
Chehalis
Kelso
Longview
Vancouver
Portland
Astoria
Tillamook
Salem
Albany
Corvallis
Eugene
Roseburg
Grants Pass
Medford
Ashland
Klamath Falls
Lakeview
Reno
Carson City
Virginia City
Winnemucca
Elko
Ely
Tonopah
Goldfield
Las Vegas
Barstow
San Bernardino
Los Angeles
Pasadena
Santa Monica
Long Beach
Santa Ana
San Diego
Riverside
San Jose
San Francisco
Oakland
Berkeley
Sacramento
Stockton
Modesto
Fresno
Bakersfield
Visalia
Tulare
Hanford
Coalinga
Taft
Santa Barbara
Ventura
Oxnard
San Luis Obispo
Salinas
Monterey
Watsonville
Santa Cruz
Gilroy
Hollister
Merced
Madera
Yosemite
Mariposa
Sonora
Jamestown
Tuolumne
Angels Camp
Placerville
Auburn
Grass Valley
Nevada City
Marysville
Yuba City
Chico
Oroville
Red Bluff
Redding
Weed
Dunsmuir
Mount Shasta
Crescent City
Eureka
Fortuna
Ukiah
Willits
Fort Bragg
Mendocino
Santa Rosa
Petaluma
Napa
Vallejo
Martinez
Richmond
Alameda
Hayward
San Leandro
Livermore
Tracy
Lathrop
Manteca
Ripon
Escalon
Lodi
Galt
Elk Grove
Folsom
Roseville
Rocklin
Lincoln
Colfax
Truckee
Tahoe
Donner Lake
Soda Springs
Norden
Boca
Loyalton
Sierraville
Portola
Quincy
Susanville
Alturas
Tulelake
Klamath
Weed
Mount Shasta
Dunsmuir
Castella
Delta
Redding
Anderson
Cottonwood
Corning
Orland
Willows
Maxwell
Williams
Arbuckle
Woodland
Davis
Winters
Vacaville
Fairfield
Suisun
Benicia
Crockett
Port Costa
Pinole
San Pablo
El Cerrito
Albany
Emeryville
Oakland
Alameda
San Leandro
Hayward
Niles
Irvington
Fremont
Newark
Centerville
Mission San Jose
Milpitas
Alviso
Santa Clara
San Jose
Los Gatos
Saratoga
Campbell
Cupertino
Sunnyvale
Mountain View
Palo Alto
Menlo Park
Redwood City
San Mateo
Burlingame
San Francisco
Daly City
Colma
South San Francisco
San Bruno
Millbrae
Burlingame
San Mateo
Belmont
San Carlos
Redwood City
Menlo Park
Palo Alto
Mountain View
Sunnyvale
Cupertino
Saratoga
Los Gatos
Campbell
San Jose
Santa Clara
Alviso
Milpitas
Mission San Jose
Irvington
Fremont
Newark
Centerville
Niles
Hayward
San Leandro
Alameda
Oakland
Emeryville
Albany
El Cerrito
San Pablo
Pinole
Martinez
Port Costa
Crockett
Benicia
Suisun
Fairfield
Vacaville
Winters
Davis
Woodland
Arbuckle
Williams
Maxwell
Willows
Orland
Corning
Cottonwood
Anderson
Redding
Delta
Castella
Dunsmuir
Mount Shasta
Weed
Tulelake
Klamath
Alturas
Susanville
Lassen
Quincy
Portola
Sierraville
Loyalton
Norden
Boca
Donner Lake
Tahoe
Truckee
Colfax
Auburn
Placerville
Angels Camp
Sonora
Jamestown
Tuolumne
Mariposa
Yosemite
Madera
Merced
Hollister
Gilroy
Watsonville
Santa Cruz
Monterey
Salinas
San Luis Obispo
Oxnard
Ventura
Santa Barbara
Taft
Coalinga
Hanford
Tulare
Visalia
Bakersfield
Fresno
Modesto
Stockton
Lodi
Galt
Elk Grove
Folsom
Roseville
Rocklin
Lincoln

M
239.1736
An8

Montana is Awarded Grand Prize on Exhibits of Grain over All the Rival Nations and States Having Exhibits at the Panama-Pacific-International Exposition, at San Francisco

Wins a Total of 513 Medals

IN OPEN COMPETITION with every state and nation in the world, exhibiting at the PANAMA-PACIFIC-INTERNATIONAL EXPOSITION, San Francisco, Montana won the Grand Prize over all for cereals, and secured a greater number of awards on various kinds of agricultural products than any other country or commonwealth. ¶ The soil and climate of Montana have received world-wide fame by these notable victories, and proclaim to the world again that Montana is farming and obtaining results. ¶ Montana has millions of acres of fine agricultural land waiting for the plow, and there are almost unlimited opportunities for the investors who will assist in the development of the many and varied natural resources.

E. C. LEEDY
General Immigration Agent
Great Northern Railway
Saint Paul, Minnesota

796

The Great Falls Leader

GREAT FALLS, MONTANA, THURSDAY EVENING, SEPTEMBER 2, 1915

SIXTY-TWO BUSHEL RECORD

Thomas Daley lives four miles northwest of Portage in Cascade county. His post office address is Portage, Cascade county, Montana. Mr. Daley is a man who lives upon a homestead taken up two years ago, and has not been able to farm extensively, but has had to work his way.

This year he had 36 acres in Turkey Red winter wheat, No. 1 hard. The 36 acres yielded 1,542 bushels, or a little less than 43 bushels to the acre. Sixteen measured acres of the land was upon new sod, well ploughed and went 62½ bushels to the acre. This was measured land and measured yield, and the threshing was done by Adolph Ingold.

"I have been two years on my homestead four miles northwest of Portage, Cascade county, Montana, and 20 miles northwest of Great Falls," says Mr. Daley. "I have done my best, farming under the circumstances. I had 16 acres on the sod, deep ploughed and dry farmed, which went 62½ bushels to the acre. The land was measured and the wheat was measured before witnesses. Adolph Ingold did the threshing.

"In all I had 36 acres in the same kind of wheat, but the second 20 acres brought down the average, the entire 36 acres yielding 1,542 measured bushels of Turkey Red, No. 1 hard wheat, or an average of a little less than 43 bushels to the acre, which is not so bad. I have 160 acres under homestead, taken up two years ago. I have lived in Montana all my life."

RY IS NC

ATKINSON TALKS OF CROPS

PROFESSOR AT STATE COLLEGE OF AGRICULTURE IN BOZEMAN TELLS OF WONDERFUL YIELD OF FIELDS THIS YEAR

OAT CROP IS HEAVY ONE

Professor Alfred Atkinson, agronomist of the Montana State Agricultural college at Bozeman, has just returned from a trip through eastern Montana, and is amazed at the crop showing made.

"I believe that there should be 4,000,000 bushels of flax in Montana this year, which is some change from a few years ago when not a bushel was raised. In Sheridan county, one of the new counties of the state, a 9,000,000 bushel wheat crop is claimed, and in that county there are 72 elevators.

"We have received the returns from threshing on the sub-stations at Huntley in Yellowstone county, and at Moccasin, Fergus county. The six best plots of Kharbow winter wheat at the Huntley station threshed out an average yield of 56.2 bushels to the acre. This was without irrigation. Three best plots of dry land 60-day oats at the Huntley sub-station returned the enormous dry land yield of 102 bushels per acre. At the Fergus county sub-station at Moccasin, Fergus county, the best plot of Kharbov winter wheat yielded 76 bushels per acre. These are official returns that will appear later in experiment station bulletins."

ONE MILLION BUSHELS YIELD

A. H. STEWART OF CARTER, CHOUTEAU COUNTY, MONT., TELLS TALE OF TWENTY-EIGHT BUSHELS TO ACRE.

GROWTH IN THREE YEARS

A. H. Stewart of Carter, Chouteau county, 28 miles northeast of Great Falls, is in the city today, and tells the story of the phenomenal growth in Carter's wheat crop from 30 car loads, three years ago, to a crop of nearly one million bushels this year.

"I threshed 7,000 bushels of Turkey Red from 250 acres," said Mr. Stewart, "and sold the day's cut every night as my fields are opposite the elevators. I used a combine binder and thresher. That was 28 bushels to the acre. The entire crop went for 88 cents a bushel, and although the market is lower now, I believe the price will be higher."

Mr. Stewart tells of a seven-acre field of Turkey Red wheat west of Carter which threshed 71 bushels to the acre, while there are many which average over 60 bushels to the acre. Oats have threshed as high as 110 bushels to the acre. Most of the ranchers are storing their wheat for higher prices, as Carter is the largest wheat market in northern Montana.

Live stock is also gaining headway as an industry of the section. Many farmers are buying up hogs to fatten on wheat this winter. A train of 32 cars will be loaded with Carter cattle at Kershaw, for the Chicago market, October 6.

BAKER CROP HAD HIGH AVERAGE

THIRTY-FIVE BUSHELS TO THE ACRE FOR THREE HUNDRED AND THIRTY-FIVE ACRES IS THE YIELD NEAR STANFORD.

W. R. Henderson, editor and publisher of the Stanford World, Stanford, Fergus county, Mont., writes of the average of Baker Brothers, whose address is Stanford, and whose farm is in the Louis Creek bench country.

"The end of the Baker Brothers' threshing," says Mr. Henderson, "showed the tally box figures near to 13,000 bushels for the Baker Brothers' wheat crop for 1915.

Big yields ranging from 50 to 60 bushels have been reported over the country, but none have come to hand that covered a very large acreage. The Baker Brothers field was 365 acres in extent and a little work with the pencil will show that the avearge yield for the entire field was a little better than 35 bushels. This is an extra good yield and will show profit even with the price where it is at present.

This is a striking example of the wisdom of care in the preparation of the seed bed. The field of wheat in question has attracted attention ever since the plowing for the crop was begun and frequent prophecies were always to the effect that this would be one of the best fields in the country. The land was prepared in capital shape and no effort was spared to give the crop all the advantage that this climate and proper farming methods could supply and the result was a crop that has attracted the attention of farmers, land men and tourists throughout the season.

The annual report of the United States Land Commissioner for the fiscal year ending June 30, 1915, shows that over 29,000,000 acres of public and Indian lands have been entered by settlers in Montana within the past six years, and that during this period Montana has led all other states in the Union in the disposition of public lands.

THE HAVRE DAILY PROMOTER

HAVRE, MONTANA, FRIDAY MORNING, SEPTEMBER 3, 1915.

Marvelous Production of Wheat on Mont. Land

Gus Renner Grows Seventy-One Bushels Winter Wheat on Measured Acre of Land.

Seventy one bushels of wheat to an acre.

Gentle reader this is not an error in print or an error of statement.

This stupendous crop was actually grown between Gildford and Kremlin on the High Line by Gus Renner, one of the best farmers of North Montana.

The figures were verified and checked and the land actually measured.

From this acre several bundles of wheat were taken for exhibition purposes by the Great Northern Railway, before Mr. Renner determined to ascertain the quantity of the yield.

The land upon which the wheat was grown was summer fallowed two years ago and after the summer fallow a crop of corn was grown the following year, thus practically making a two years sumer fallow. The ground was not worked or cultivated with a view of ascertaining the amount that might be produced upon it, but was given the care a good farmer accords the land he expects to produce a crop upon.

The wheat taken off for exhibition purposes would add to the yield probably three of four more bushels. The grain from this tract was threshed separately from the other grain.

The Glasgow, Montana, Land Office is fourth in the amount of business transacted last year, having handled a total of 4,109 homestead applications, both original and final, covering 1,087,995.38 acres.

CHOTEAU, TETON COUNTY, MONTANA, WEDNESDAY, OCTOBER 6

Cole Bros. 1915 Crop

Wheat Averages 42 Bushel to the Acre and Oats Go 109 Bushel

Cole brothers have finished threshing on their large farm 12 miles south of Choteau and have one of the finest yields on the average they have ever had.

They had in 450 acres of wheat—300 in winter wheat and 150 in spring wheat—which threshed a little less than 19,000 bushels, making an average on the 450 acres of 42 bushels to the acre.

They also had 45 acres in oats which threshed 4905 bushels, making an average of 109 bushels to the acre.

The grain yields in this locality this year are almost beyond belief to those who have not seen the fields.

Any figures that have been given as regards yields can be substantiated.

THRESHING OPERATIONS DRAWING TO A CLOSE

Farmer's Report Big Yields. Grain Hauling Begun.

The past week has been a very good one for threshing operations and thousands of bushels of grain have been threshed out in the north country, all of which made splendid yields. Another two weeks of good weather and threshing will be finished, says the Glentana Reporter.

In the Avondale country the grain seems to be yielding more consistently than in any other section of Valley County. Charles Goodrich threshed 102 bushels of wheat from four bushels sown, his oats made seventy bushels and his flax about thirteen bushels to the acre. Ira Goodrich got thirty and one-half bushels of wheat to the acre and Bennie Sather threshed thirty-five bushels of wheat to the acre and over seventy bushels of oats.

Melvin Haug's flax made fifteen bushels, his wheat better than thirty and his oats about sixty, machine measure. His oats weigh 48 pounds to the bushel measure, which is exceptionally heavy.

Threshing is practically completed in the Avondale country and the farmers are all busy hauling it for shipment. They haven't the room to store it.

South of Glentana, James McCormick's wheat went twenty-eight bushels to the acre, and his oats made

Chicago Tribune, Mar. 12-15

GETS RECORD YIELD OF OATS

J. T. Rowe of Hinsdale Threshes 146 Bushels to the Acre

SOME BIG WHEAT YIELDS

69 Bushel Yield on Farm of W. B. Dolson of Barnard. 100 Bushels of Oats to Acre Near Opheim.

What is believed to be the record yield of oats for this season in Montana was raised on the farm of J. T. Rowe, between Hinsdale and Saco. A letter received by Jack Mullins yesterday from Mr. Rowe contained the information that the oats had yielded 146 bushels to the acre. Mr. Rowe stated that the yield was 102 bushels, figuring 46 pounds to the bushel, machine measure, and that this would make 146 bushels to the acre at 32 pounds to the bushel.

Some enormous crop yields have been reported from the country north of Hinsdale and Saco, but this yield of 146 bushels of oats to the acre beats anything so far. Sunnyside Farm, as Mr. Rowe calls his place now ranks first among the farms of the county as an oat producer, and stands a good chance to remain so unless yields from other parts of the county supplant it.

Thus far the biggest yields of oats reported have been from the Hinsdale country, but that section now lays claim to being the champion wheat raising part of the county, if not of the entire state and country. A yield of 69 bushels of the acre has been harvested by W. B. Dolson of Barnard. Not only is the wheat said to be the best seen in that section this season, but it is extra heavy and of the highest quality. Flax that yielded from 28 to 32 bushels to the acre is also reported to have been threshed on the Dolson farm. These enormous yields have been reported by a number of reliable parties and if they are as claimed, there is no disputing Mr. Dolson's claim to being the champion wheat and flax raiser in the county.

Yields of from 45 to 60 bushels of wheat to the acre are common around Hinsdale and only reports of the very largest crops reach the city. A. C. Mogan of Hinsdale is reported to have threshed 60 bushels of excellent wheat to the acre.

Owing to wet weather, threshing in the north country has been considerably delayed the past two weeks.

Wheat on the J. F. Linderman and R. B. Marsh ranches just west of Glentana yielded about 27 bushels to the acre and E. E. Chamberlain is

HIGHER THAN POSTS IS GRAIN

CUT BANK PIONEER TELLS TALE OF PROSPERITY FOR TETON COUNTY IN NORTHERN MONTANA

GOOD DAYS ARE AHEAD

The Cut Bank Pioneer of Cut Bank, Teton county, sends to The Leader a story of the grain growing in the glorious summer sun in that section of northern Montana.

"Playing up the crop conditions as The Leader does is a commendable idea," writes Dan Whetstone, editor of the Press. "In our section of Montana the spring crop is now practically made and a great deal of the winter grain is in the shock. Threshing of winter wheat and rye will probably begin next week.

"If you want to be filled with pride and patriotism for this part of Montana's grain belt don't fail to take a ride out through the farming section—north or east. There you will see big fields of wheat and oats higher than the fence posts, standing straight and sturdy and topped with heads that are filling perfectly. On one farm out north (mind, we are still neural and mentioning no names) the writer picked several stalks of oats that measured over six feet. There are several fields of macaroni wheat so tall that an ordinary man will be lost to sight after he walks into the field a rod or so. Flax is progressing with great strides and with another month of summer weather flax crops hereabouts will have passed the danger mark. Potatoes will yield heavily and there is a great abundance of garden vegetables to be found on nearly every ranch.

"It is a year of plenty and it will be a time of great prosperity when the harvest is over. Those who have staid here and kept the faith are to be richly rewarded this year. This crop will give them the means to equip themselves and fortify themselves for the future. As a grain and stock region, this section of Teton county is without peer and good days are ahead for those who had the foresight and persistence to stay through the first fitful fever of homesteading, hit-and-miss farming and desertion by a great many with the least bit of adversity, conditions that have characterized the first settlement era in every part of the plains region of the west."

GRAIN FIELD RECORDS HIGH

FIGURES GIVEN BY THE JUDITH BASIN STAR EDITOR THAT MAY BE VERIFIED BY ANY-ONE WHO DESIRES

LAND IS MONEY-MAKER

For those who desire to learn of what Montana can do as an agricultural state, the editor of the Judith Basin Star, published at Hobson, Fergus county, Montana, presents a few figures. Each statement is accompanied by the name of the party of the first part and may be verified in detail by anyone who so desires.

"The Fergus county wheat yield promises to run several million over rather than under the 12,000,000 bushels prophesied some time since," writes the editor of the Star.

"Although the threshing machines are just getting nicely started in this vicinity, the story thus far told of the grain yields is proving that the fields are yielding heavier than was predicted.

"T. R. Murray has thus far reported the heaviest yield in this vicinity for the season. Mr. Murray has 1,840 acres in wheat this season, and his combine was started in a 250-acre field which yielded at the rate of 58 bushels per acre.

"J. Q. Hitch & Son, west of this city, are now at work harvesting their crop with a combine and it is yielding around 45 bushels per acre.

"Mike Hogan, who lives north of Moccasin, has in 150 acres of Karkof wheat this season and the first of the week one field was threshed and it yielded 49 bushels per acre and the other field is now being threshed and is yielding around 55 bushels per acre. Mr. Hogan is going to realize a neat profit from his crop this season as he has contracted for the sale of about 4,000 bushels of the crop for $1.20 a bushel. As the second field is yielding heavier than the first one threshed, Mr. Hogan will therefore take over $60 per acre in wheat off his land.

"William Gray threshed out three acres on the Gray ranch on the bench west of this city the first of the week for seed and got a return of 156 bushels from the three acres, or at the rate of 52 bushels per acre.

FLAX YIELD THAT IS GOOD

Daniel Whetstone of Cut Bank tells the story of the greatest flax yield yet reported in Montana, 35 bushels, 350 bushels from 10 acres.

"If any farmer in Montana," says Mr. Whetstone, "or anywhere else, can claim a higher yield of flax than Robert Paul, postoffice address Cut Bank, let him come forward—with the credentials.

"On a 10-acre field, a field that produced a flax crop last year and was not plowed, but put into flax again this year, Mr. Paul raised 350 bushels of flax, or in other words his flax yielded 35 bushels to the acre. Mr. Paul is a cautious, conservative Scotchman and not given to exaggeration. 'People are greeting my statement about this flax crop with a smile of credulity,' he said, 'and I don't like to tell about it but it it the truth. Anyone who desires to do it can measure the field and see the threshing certificates.'

"Sever Berger, who threshed the field, is a local resident and big farmer, of cautious temperament. 'It is true,' he said, 'that the Paul flax yielded 35 bushels to the acre. I saw one field of flax in North Dakota go 30, in Dakota's palmy big crop days. But this is the highest flax yield I have ever heard of.'

"A field of Marquis (spring) wheat on the C. T. Williams ranch, east of Cut Bank, yielded 50 bushels an acre—higher than it has ever yielded in Canada, where it is a favorite, so local ex-Canadian residents say."

FARMERS ON BENCH NOT FAR FROM GREAT FALLS GOT FROM 22 TO 51 BUSHELS TO THE ACRE FOR SEASON'S CROP

CROP FAILURES UNKNOWN

Grain yields on Square Butte bench are holding well up to an average of between 35 and 40 bushels to the acre, says the Square Butte Tribune.

All of the wheat raised on sod that has been marketed at the local elevators has averaged better than 40 bushels. The stubbed-in

HARVEST IS RECORD MAKING

EDITOR JOHNSON OF MALTA GIVES FIGURES ON YIELD OF TURKEY RED IN PHILLIPS COUNTY

FIFTY-ONE BUSHELS HIGH

Editor H. A. Johnson, of the Malta Enterprise, in Phillips county, gives some published figures that are worth while as showing what the farmers are doing in the Milk river valley, and Mr. Johnson's story is not guess work, but figures from the record of the threshing machine, as follows:

"The grain harvest is now on in full blast in this section of the Milk river valley and all grains threshed so far are yielding more than any of the owners expected. The grain throughout the valley is first class in quality this year except in a few fields where there is a slight appearance of smut in the wheat and oats.

"The threshers finished work in the Herman Robinson and Fred Hall field just across the river from Malta yesterday afternoon and the total number of bushels from the field of 82 acres was 3,980, making the yield about 48½ bushels to the acre. This was one of the best fields of Turkey red wheat in this section and there have been many visits paid to this particular field all season by our townspeople as well as the strangers who have been anxious to see Montana crops.

"Amos Kelly, who bought the James Stowe ranch at Strater siding just east of Malta, a year or so ago, threshed ten acres of winter wheat Monday and it went 51 bushels to the acre.

"All through the valley reports are coming in every day of the big yields our farmers are getting and wherever any threshing has been done the grain has turned out far better than the owners expected.

"The L. C. Edwards field of wheat is being threshed today and we understand it is going better than 40 bushels to the acre."

The Havre, Montana, Land Office handled a total of 5,212 homestead applications, both original and final, covering 1,176,828.64 acres.

E. S. McCartney of Box Elder creek, southeast of Great Falls, declares that his experience this year convinces him of the value of summer fallowing in growing wheat.

"I threshed 160 acres of Turkey Red wheat early in the season," said Mr. McCartney, "which ran 26 bushels to the acre, while a neighboring field of the same seed, which had been summer fallowed, turned out 54 bushels to the acre."

RECORD IS MADE IN OATS

JULIUS BECHARD OF SQUARE BUTTE HAS CROP THAT GOES 103 BUSHELS TO THE ACRE—HIGH MARK OF ALL

WHEAT RUNS FIFTY-FOUR

One of the best farmers in this section is Julius Bechard, who has a claim on Arrow creek, writes the editor of the Square Butte Tribune, at Square Butte, on the Milwaukee east of Great Falls. When his fields are put to crop it is a certainty that the ground is in the best of shape, and that the condition of everything in connection with the raising of a crop could not be bettered. It pays to farm a smaller acreage when almost double the usual yield can be realized. Here is the proof: Mr. Bechard had ten acres of oats that threshed 1,033 bushels, or a little better than 103 bushels to the acre—which is undoubtedly the best yield for that crop in this section; 38 acres of winter wheat averaged better than 45 bushels to the acre.

CORN GROWS WELL IN STATE

H. A. TEMPLETON BRINGS BACK WONDERFUL SAMPLE OF CORN CROP IN NORTHERN MONTANA —WAS GROWN AT SACO

STALKS NINE FEET HIGH

When people in the east remark that corn will not grow in Montana they should see the stalks which H. A. Templeton, manager of the Rogers-Templeton Lumber company, has brought back from Saco, very near the Canadian border, the fartherest north in this state.

The stalks measure over nine feet in height and were taken from a field in which man or beast of the largest Montana variety could hide completely. Mr. Templeton has returned from a trip along the high line of the Great Northern, and although he saw many wonderful crops, he says that the Montana corn of such dimensions is the most remarkable he has ever seen.

Mr. Templeton has not said what he would do with the corn which he has carefully strapped to a long board, but it is probable that he will turn it over to the Commercial club or some similar organiation to show Great Falls visitors what corn will do in this state.

VALLEY COUNTY CORN BECOMING FAMOUS

Excellent Quality Raised Here is Sought for Seed

Valley County is fast making its way to the front as the leading corn producing district of the state of Montana, as the result of the awards won at the State Fair the past two years. This is brought forcibly to attention by the large numbers of orders received from various localities the last few weeks by C. A. Collins for seed corn, as a result of the fine showing made by him at the State Fair and the premiums won by his exhibit.

Mr. Collins has sold ten bushels of his Northwestern Dent corn to C. D. Rice, vice-president of the Milk River Bank, who spent quite a little time in Glasgow recently looking over his interests in this section. Mr. Rice is president of the First National Bank of Northfield, Minn., and is also extensively interested in farming in that state, where a great amount of corn is annually raised as a rule. This

FLAX YIELD IS NINETEEN BUSHELS

Henry A. Sheppard, a pioneer of Great Falls, has returned from a trip taken north of Great Falls to visit his son, L. W. Sheppard, on his ranch near Sunburst.

"Sunburst lies about 25 miles from Shelby, and the crops in that section, in fact all of the way along the road from Power on, are wonderful, and the harvest will be great," said Mr. Sheppard. "However, when I left there had been practically no threshing, and that section is far behind because of the inclement weather. Gould Rickman, living on the farm adjoining my sons, had threshed 40 acres of flax, and the thresher was working when I left. His flax averaged 19 bushels to the acre, which is the only threshed measurement I heard of while there. But I shall be astonished at nothing I hear of the final figures, for I saw the grain in the shock myself, and I would be ashamed to say how much I would guess it to go.

"A few years ago the entire section which I traveled, from Shelby to Sunburst, was an open range; now it is a wonderful garden of grain, with lanes and houses and the signs of prosperity on every hand. Of course it is all what we call dry land farming, and it makes us oldtimers sit up and take notice."

FIFTY-FOUR BUSHELS ACRE

EDITOR OF BOX ELDER PRESS REPORTS SOME HARVEST FIGURES THAT SHOW FURTHER PHENOMENAL YIELDS

STORAGE ROOM SCARCE

The editor of the Box Elder Press, at Box Elder, Hill county, reports a few harvest figures from that section that are worth while. Each man quoted has postoffice at Box Elder, Hill county, Montana, and may be found at address.

"The outlook for a big grain yield is promising," writes the Press editor. "The best crop to date is the report of the yield of Borde Brothers who threshed an average of 54 bushels of macaroni wheat to the acre, 150 acres. The yield on this farm was so much greater than had been expected that all available storage room was used and the grain had to be piled on the ground. The following yields have also been reported:

"Wm. Glynn on 30 acres, 28 bushels wheat to acre; 30 acres on stubble, 18 bushels to acre.

"John Murphy, 75 acres, 23 bushels wheat to the acre.

"Frank Kurtz, 100 acres, 39 bushels wheat to the acre; barley, 20 acres, 88 bushels to acre; oats, 90 bushels to the acre.

"Oscar F. Harvey, 70 acres, 29 bushels wheat to acre.

"Jasper Nevins, 16 bushels wheat to acre.

"Edward Formanack, 240 acres, 16 bushels wheat to acre.

"J. Jarosz, 36 bushels wheat to acre.

Mr. McCartney had success with a crop of spring wheat which was not sown until May, but threshed out 22 bushels to the acre. His oats, sowed in June, turned out 60 bushels. He declares that the wheat growers who sowed their seed late last year got the benefit of the summer rains this year, whereas the early crops suffered more or less from the early dry weather. Mr. McCartney's postofflce address is Great Falls, Mont.

For the fiscal year ending June 30, 1915, the number of applications for homestead entries and final entries at the different land offices in Montana located on the Great Northern Railway were as follows: Lewistown, 5,775; Havre, 5,212; Glasgow, 4,109; Great Falls, 3,994; Billings, 1,964; Helena, 1,980; Kalispell, 355—total of 23,389 for the year. This showing, it is declared, has never been equaled in any one year in any one state in the operations of the General Land Office.

69-BUSHEL CROP CLAIMED

Barnard Man Aspires to Honor of Breaking State Spring Wheat Yield Record—More Huge Yields in Hinsdale and North Country Numerously Reported

A yield of sixty-nine and two-thirds bushels per acre of Marquis wheat, thresher measure, is announced by the News correspondent in that town as having been secured by W. B. Dolson, of Barnard. He expressed belief that this wheat weighs seventy-three pounds to the bushel.

The statement is made by the correspondent also that Mr. Dolson thinks this big yield breaks not only the record in Valley county but also in the state of Montana this year on spring wheat production.

Mr. Dolson is reported to have grown this big crop on summer fallowed ground, plowed ten inches deep, and the enormously prolific yield is being attributed in some measure in that neighborhood to this fact as well as to the favorable wheat-growing weather which prevailed.

The Dolson yield exceeds by far the greatest yield heretofore reported from any part of the bailiwick.

While J. E. Gasser was in the city Friday from Valleytown he stated that there were threshings in that vicinity which disclosed crops of macaroni wheat running forty-five bushels per acre. The bluestem, he said, gave up an average of about thirty-six bushels. His own bluestem, he added, yielded at the rate of twenty-eight bushels per acre. Throughout the Valleytown region, he also explained, good grain crops were harvested.

The J. D. Kelly crop, twelve miles northeast of Hinsdale, is reported to have been forty-five bushels per acre, sixty-six pounds to the bushel. This wheat is said to have grown on fall-plowed land. Mr. Kelly harvested only eighteen bushels per acre off another piece of land nearby which was merely spring plowed.

In the Tampico district, from which a great many reports of high yields have been coming, the News has it straight and vehemently, from T. O'Connor, who was in the city Friday, that there was an average threshed of twenty-five bushels per acre throughout that territory.

In the Opheim country the Carl J. Anderson oats crop is reported to have yielded fifty-five bushels per acre, on an 100-acre harvest, which yielded 5,500 bushels.

In the same region John St. Germain harvested sixty bushels of oats to the acre.

The flax crop of J. Pudois yielded at the rate of twenty-two bushels per acre and his wheat forty-three bushels.

Hevener and Brathovde, in the Tango country, are said to have procured a yield of seventy-eight bushels of oats per acre.

In the Baylor region Forest E. Hale's wheat gave up twenty-six bushels, and oats in the same neighborhood is said to be running about sixty bushels per acre.

T
abo
sio
f

Hobson & Simpson, being S. S. Hobson and Thomas Simpson, the former of Great Falls, the latter of Box Elder, a dozen miles out of the city, have harvested wheat on 3,600 acres, lying from six to 20 miles south of Great Falls, and are now engaged in threshing.

One third of the crop, about 1,200 acres, has been threshed and the average has run 34 bushels to the acre, making over 40,000 bushels now in the bins. Senator Hobson lives in Great Falls, and is one of the best-known pioneer sheepmen and farmers of northern Montana.

HARVEST HOPES VERIFIED

An 100-Acre Field of Oats is Reported to Have Been the Good Fortune Presented by Dame Nature to H. C. Christianson—Large Yields in All Valley County

Some more of those large grain yields which favored the farmers of Valley county this year include that on the homestead of Mrs. Leak S. Irish, two and one-half mile east of Glasgow. There is said to have been sixteen acres in this patch which gave the owner an average of thirty bushels per acre.

The best crop of oats in the North country, of which announcement was made in the News a couple of weeks ago, that it was the largest yet reported, belonged to H. C. Christianson, whose place is a few miles south of Opheim. He is credited by his neighbors who related the details of this man's magnificent harvest, with having procured 100 bushels of this cereal per acre.

The John Drugsvold yield of thirty-one bushels of wheat per acre was on durum seeding, in the Snow coulee, North country.

One of the largest grain producers of the North country appears in the person of Bill McMurdo, whose homestead is in the famous Gokien valley, west of Opheim. He had threshed 4,400 bushels of grain when the last report reached Glasgow and yet had the product of fifty acres to put through the separators. His grain then in actual sight included 3370 bushels of wheat, 799 bushels of speltz and 242 bushels of oats, all machine measure. When placed in the bins he found he had considerable more grain than the machine had measured. He was reported to anticipate that, by the time his threshing is finished, his year's grain crop will aggregate about 8,000 bushels.

The flax crop of James McMurdo is credited with going about fifteen bushels per acre.

The Zimmer boys are said to have threshed out twenty-five bushels of wheat to the acre in the Roanwood district, North country.

Mrs. John Mason's flax yielded fourteen bushels per acre.

Ralph Gordeux got at the rate of twelve bushels of flax per acre off spring breaking.

Joe Stein, in the Glentana vicinity, was favored with a crop of twenty-five bushels of wheat per acre, from stubble ground.

John Stein is said to have harvested thirty-one bushels of wheat per acre off the same kind of ground.

Bill Nieboff's oats, in the Glentana district, yielded sixty-five bushels per acre.

Additional information lately received from the Baylor country is to the effect that wheat is making twenty to forty bushels per acre in that area and that the flax yield is thirteen to twenty bushels. This report comes through Harry Mikkelson, who is operating a thresher outfit.

In the Baylor region Carl Brickjern's wheat yield was thirty-four bushels to the acre.

Ida Christenson's patch of barley at Baylor yielded seventy-five bushels per acre.

"Threshing is about completed," writes the Hinsdale North bench correspondent of the Valley County News this week, and then explains as follows: "Threshing has disclosed the largest yield ever received in this part of the county on the bench lands. Oats have run sixty to seventy-five bushels per acre, wheat twenty to fifty bushels and flax fifteen to twenty-five bushels."

ST. PAUL DISPATCH

Nov 17-15

County Grain Crop Is 8,000,000 Bushels

Special to the Dispatch.

Culbertson, Mont., Nov. 17.—Sheridan county this year has produced about 8,000,000 bushels of wheat, or more than the entire production of the state in 1904.

On the Plentywood line of the Great Northern, running from Bainville to Scobey, a distance of seventy-five miles, about 5,000,000 bushels of grain will be hauled this year.

The Glasgow, Montana, Land Office is fourth in the amount of business transacted last year, having handled a total of 4,109 homestead applications, both original and final, covering 1,087,995.38 acres.

MALTA MEN MAKING GOOD

HOW WILFRED PRIMEAU OF PHILLIPS COUNTY THRESHED FORTY-EIGHT BUSHELS WINTER WHEAT PER ACRE

The editor of the Malta Enterprise, Malta, Phillips county, Montana, writes of the making of a success in dry land farming from a practical example, as follows:

"Wilfrid Primeau, who has a fine farm near Stratcr, was in Malta today, after his usual weekly supplies. This season Mr. Primeau had a very good yield of grain and his field of winter wheat has been the talk of the country. He finished threshing this field last week and it brought him 48½ bushels to the acre, which is one of the best in that section. On a strip of spring breaking Mr. Primeau had in some oats that went 35 bushels to the acre, and his macaroni or durum wheat netted 27 bushels to the acre.

"Everything on the Primeau farm is well taken care of. There are comfortable and commodious buildings for all the stock and sheds for the machinery, besides a nice dwelling for the owner and his family. Mr. Primeau has not depended upon the raising of grain alone for support, but has gone into the stock business extensively and this season has about 75 hogs, 55 head of blooded cattle and a good bunch of fine horses.

"Alfalfa has been raised to some extent on this farm and furnishes an excellent pasture for the young pigs after the first or second crops are cut. Considerable barley was sown this year by Mr. Primeau and brought in good returns, the field going 40 bushels to the acre."

T. SIMPSON GETS TWO DOLLARS

Thomas Simpson of Box Elder, in Cascade county, about 10 miles from Great Falls, has what is conceded to be the best crop of winter amber wheat in this vicinity. Mr. Simpson is on the Hobson-Mitchell ranch.

"My best crop this year," says Mr. Simpson, "was a field of winter amber wheat which for the 39 acres threshed 66 bushels to the acre. I sold the 2,574 bushels of $2 a bushel as prize seed."

Mr. Simpson also had 900 acres of spring wheat this year which average 40 bushels to the acre. He threshed one patch of barley, four and one-half acres, which ran 95 bushels to the acre.

DUTTON FLAX CROP IS BIG

CHARLES BALLANTYNE TELLS OF THE YIELDS IN THE FIELDS NEAR HIS HOME AND SAYS RECORD BROKEN OFTEN.

Charles Ballantyne, a stockman of Dutton, is in Great Falls today and says every day of threshing in the vicinity of Dutton rings a new record crop on one of the many wheat ranches.

"Our best yield around Dutton," says Mr. Ballantyne, "was the flax crop. Some fields ran 15 to 20 bushels to the acre, while one 35-acre patch threshed out 28 bushels to the acre just last week."

Mr. Ballantyne says the Turkey Red wheat is running big yields at Dutton as elsewhere in northern Montana. An 80-acre field on the Bowling ranch averaged 45 bushels to the acre.

56 BUSHELS TO THE ACRE

JAMES DINEEN OF ST. PETER'S MISSION TELLS OF PROSPERITY CROPS IN HIS SECTION OF CASCADE COUNTY

OATS SEVEN FEET HIGH

James Dineen, a farmer from St. Peter's mission, is in Great Falls on a business visit.

"Crops in our section of Cascade county were never better," said Mr. Dineen, "and we are beginning the harvest upon the winter wheat. Just what it will run is hard to say, but I might mention, just to show, that three years ago I harvested from 11 acres of winter wheat that happened to be apart from the rest of the field, 618 measured bushels, which is over 56 bushels to the acre. This year every indication is that the same piece of land, which is now in spring wheat, will harvest more to the acre than it did three years ago; everyone who has seen it believes that it will, and I am sure of it.

WHEAT IS SIXTY TO ACRE

ROBERT CRAIG OF KIBBY, CASCADE COUNTY, TELLS TALE OF WHEAT AND OAT CROP THAT SOUNDS GOOD

OATS RUN ONE HUNDRED

Robert Craig who has had a 200-acre ranch six miles from Monarch since 1888, is in Great Falls today. He reports the crops of the Kibby settlement to be in excellent condition, the wheat is in the shock, and threshing is on in full swing. His postoffice address is Monarch, Mont.

"I have threshed 70 acres of Turkey Red Wheat," says Mr. Craig, "which turned out 4,200 bushels or 60 bushels to the acre. My oat crop is running between 90 and 100 bushels on a 130-acre patch.

Mr. Craig says the surrounding ranches have equally good crops. Fred and Daniel Payne are thresh 60 bushels of wheat to the acre. Judging from the crop on the Kibby settlement, Mr. Craig says Montana's wheat crop this year will exceed the estimated 50,000,000 bushels.

SIXTY-FIVE BUSHEL YIELD

W. I. Stedman of the Judith Basin, Fergus county, whose ranch is 10 miles from Stanford, is in Great Falls today getting supplies for his threshing outfit, which is running full blast on his wheat field of 5,000 acres.

"Thus far I have threshed only 300 acres of Turkey Red," said Mr. Stedman, "but the yield averages 65 bushels per acre, for that number of acres. It will take more than a month for me to finish threshing, and I hope the cold weather will hold off until the wheat is all in the elevator."

Mr. Stedman says fall work is behind in the Judith country, because of the rain. Some ranchers are plowing, and others sowing winter wheat. He credits his big yield to the system of summer fallowing.

FORTY-ONE BUSHELS TO ACRE

EDITOR BRAMBLE OF THE HAVRE DEMOCRAT TELLS OF CROP RESULTS IN HILL COUNTY

Editor Bramble of the Hill County Democrat of Havre, writes that Weaver Clack has just completed threshing a tract of 30 acres of winter rye on his farm two and one-half miles south of that city, that went 41 bushels to the acre. "They have commenced threshing the oats that, it is estimated will run between 80 and 100 bushels to the acre. Although a young man, Mr. Clack is one of the best farmers in all this section of the country and has succeeded in raising fairly good crops on his farm for the past several years, some of them being the dryest years ever known in this section," says Mr. Bramble.

POWER MAN HAS GOOD SUCCESS

J. H. McMANUS TELLS OF REMARKABLE YIELD OF WHEAT FROM LAND NEAR HIS TOWN —MOWERS USED

SEVENTY-TWO BUSHELS

J. H. McManus, who is interested in real estate at Power, is in Great Falls today, and tells of the successful harvest in that vicinity.

"The best yield of Turkey Red wheat near Power," says Mr. McManus, "was the field of 224 acres belonging to Grant C. Mallory. Five acres of the field threshed 72 bushels to the acre—the grain was so heavy mowers had to be used. The rest of the field averaged 57 bushels to the acre."

Mr. McManus says a 120-acre field of fall wheat on the Wyman ranch near Power threshed 62½ bushels to the acre. Tony Bergomeyer threshed 47½ bushels an acre on a 40-acre field of spring wheat.

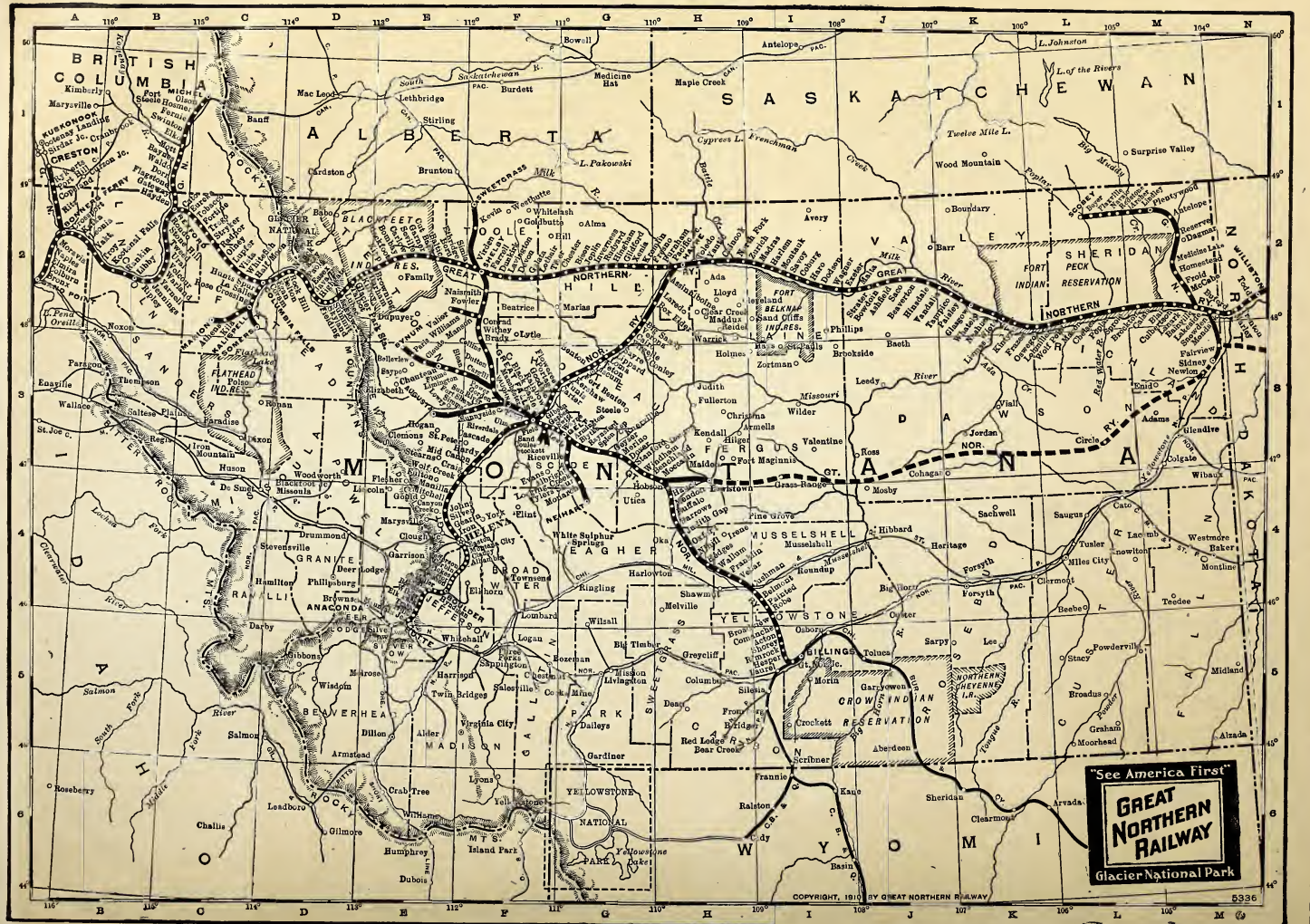

YOUR OPPORTUNITY IS IN MONTANA

E. C. LEEDY, General Immigration Agent,
Great Northern Railway,
ST. PAUL, MINN.

Bitte senden Sie Ihre neüe Deutschen Mennoniten Beshreibung in Montana an die folgenden Personen.

Name.....

P. O.....

State.....

NAME	POST-OFFICE	RURAL ROUTE	STATE

Die Heimat des James McBritony, 32 Meilen nördlich von Wolf Point, Montana, auf der Fort Peck-Reserve. Herr Britony verschrieb diese Heimstätte im Jahre 1913.

Montana

Der Staat der Agrikultur-Schatzkammer

Auf den ausgedehnten Prärien Montanas, entlang der Great Northern Eisenbahnlinien finden gegenwärtig die großartigsten Bewegungen statt in Bezug auf Ansiedlungen und agrikultureller Entwicklung, welche je zuvor in den Vereinigten Staaten gesehen wurden.

Schon seit mehr als einer Generation wurde dieser Staat die **„Schatzkammer"** genannt, weil sich im Busen seiner Berge so reiche Schätze von Gold, Silber und Kupfer vorfanden. Unglaublich schnell gewinnt sich dieser Staat jetzt auch den Ruhm, **„die Schatzkammer der reichsten Ernten"** zu sein.

Montana wartet heute auf Dich, damit Du Teil habest an dem Aufschwung und der raschen Entwickelung dieses Staates. Ausgedehnte Flächen des reichsten Ackerbodens winken Dir für wenig Geld und es gibt auch ab und zu noch freie Heimstätten, welche Dir die Regierung unseres Landes für 3jährigen Wohnsitz und Bearbeitung zum Geschenk macht.

Es unterliegt wohl keinem Zweifel mehr, daß sich Montana rasch zum bedeutendsten Ackerbau-Staate der Union entwickelt. Unter allen Staaten, die als Getreide-Staaten bekannt sind, nimmt Montana schon heute bezüglich des Ertrages per Acre — außer in Flachs — den ersten Platz ein. Bezüglich der Kartoffelernte stellt es alle andern weit in den Schatten.

Auf einer landwirtschaftlichen Ausstellung, die im Jahre 1911 in New York veranstaltet wurde, und die allen Staaten zugänglich war, gewann Montana den 1. Preis für das beste Bushel Weizen, Gerste und Hafer und auch für den besten Stand von Alfalfa. Der Weizen, welcher den höchsten Preis gewann, ergab 75 Bushel per Acre.

Auch auf der Panama-Pacific-Internationalen Exposition zu San Francisco gewann Montana die höchsten Preise für Getreidebau unter allen rivalisierenden Nationen und Staaten. Im ganzen gewann Montana 513 Medaillen.

In offenem Wettbetrieb mit jedem Staat der Union und mit jedem Land der Erde, erhielt Montana auf der Panama-Pacific-Internationalen Ausstellung den höchsten Preis für alle Arten Cerealien nicht nur, sondern gewann auch mehr Auszeichnungen und Belohnungen für die verschiedensten Produkte der Agrikultur, als irgend ein anderes Land oder irgend ein Gemeinwesen.

Das Klima sowohl als die Bodenbeschaffenheit Montanas haben sich durch diese Siege Weltruhm und Triumph erworben, und legen laut beredtes Zeugnis vo aller Welt ab, daß Montana in der Landwirtschaft Erfolge aufzuweisen hat.

Montana hat noch Millionen Acres des besten Ackerbodens, der auf den Pflug wartet, und es gibt daselbst auch die günstigsten Gelegenheiten für Kapital-Anlagen, wodurch die Entwickelung und das Gedeihen der vielen verschiedenen Erwerbsquellen gefördert wird.

Die Tatsache, daß Montana in dem Teil, der entlang der Great Northern Eisenbahnlinien liegt, im Jahre 1909 2,374,357 Bushels Getreide zog und im Jahre 1913 — nur 4 kurze Jahre später — schon 17,590,088 Bushels und 1915 bereits 27,000,000 Bushels, illustriert zur Genüge, was für rapiden Fortschritt Montana macht bezüglich der Produktion von Getreide.

Die Besiedlung und Entwickelung des Ackerbaus ist eigentlich nur im Werden begriffen; denn nirgends bietet sich in den Vereinigten Staaten solch günstige Gelegenheit für die Landwirtschaft, als in Montana.

Die Bevölkerung Montanas hat bisher noch kaum die Zahl 550,000 erreicht — also etwa 3 Personen per Quadratmeile. Fast die Hälfte dieser Einwohner sind in den Städten wohnhaft. Der Staat Rhode Island, welcher mehr Einwohner hat als Montana, könnte in Montana 117 Mal Raum finden. Die freundlichen, ausgedehnten Ebenen, Täler und Tafelgelände Montanas rufen daher noch Hunderten und Tausenden fleißiger Landwirte ein freudiges „Willkommen" entgegen.

Gegenwärtig kann der Montana Ansiedler unter den günstigsten Verhältnissen und Bedingungen, die sein Fortkommen sichern, sich ansässig machen. Land, wofür der Besitztitel bereits erworben ist, kann noch zu sehr mäßigen Preisen gekauft werden.

Ein guter Staat, um darin zu wohnen.

Warum? Weil das Klima für die Gesundheit fast unübertrefflich ist.

Weil er gute Distriktsschulen für die Kinder des Landmannes hat.

Weil seine Staats-Universität und sein fortschrittliches Agrikultur-Collegium vorzügliche Gelegenheiten zur Ausbildung bietet.

Weil Kirchen aller Denominationen vertreten sind.

Weil große Lager von Kohlen dem Farmer billiges Heizmaterial bieten.

Weil kein Mangel ist an guten Geschäftshäusern, Zeitungen u. s. w., und weil die ausgedehnten und fort und fort wachsenden Eisenbahnen das wirtschaftliche Leben mehr und mehr allseitig befriedigen.

Eine Zugladung Emigranten-Geräte, welche im Begriff ist, Mountain Lake, Minnesota, zu verlassen, im Frühling des Jahres 1916. Zu einer Zeit verließen 35 Waggonladungen, beladen mit Haus- und Wirtschaftsgeräten und lebendem Vieh Mountain Lake für die neuen Ansiedlungen in Montana.

Montanas fruchtbarer Getreideboden.

Den kulturfähigen Boden Montanas kann man in 2 Klassen teilen: Hochland und Talland. Ersteres verdient in gewisser Beziehung den Namen Tafelland. Letzteres besteht häufig aus weit ausgedehnten Tälern und Flächen. In seinem Urzustande ist alles mit Gras bewachsen und darum fertig für den Pflug.

Die Bodenbeschaffenheit der Tafelländer ist lehmartig mit fast demselben Untergrund, was die notwendigen Elemente zur Ertragsfähigkeit betrifft. Der einzige Unterschied zwischen dem Ober- und Untergrund wäre nur der, daß der Erstere mehr Pflanzenstoffe enthält. Diese Tatsache ist sehr bedeutungsvoll für lang- und tiefwurzelnde Pflanzen, wie Alfalfa. Die Farbe des Bodens ist mehr oder weniger gräulich bis bräunlich. Aus dieser Ursache unterschätzen Leute, die an Schwarzboden gewöhnt sind, die Ertragsfähigkeit desselben öfters. Nichtsdestoweniger ist der Boden überaus reich an den Elementen, die den Pflanzen zur Nahrung dienen. Seine Dauerhaftigkeit ist ebenfalls berühmt, und man kann viele reichen Ernten erzielen ohne Dünger.

Nachdem der Grund aufgebrochen, ist er leicht urbar und kulturfähig zu machen, weil er meist genügend Sand enthält, um ohne viel Mühe bearbeitet zu werden und doch nicht zu viel, um Staub zu erzeugen. Der Boden hält die Feuchtigkeit sehr lange, und das ist besonders bedeutungsvoll in Gegenden wo der Regenfall nicht sehr reichhaltig ist.

Der Boden in den Niederungen ist schlammartig und in manchen Fällen bis zu einer bemerkenswerten Tiefe. Ober- und Untergrund sind hier sehr ähnlich.

Montanas Getreidebau günstiges Klima.

Es wäre sehr fraglich, ob irgend ein Staat der Union ein besseres Klima hätte als Montana. Es ist durchs ganze Jahr stärkend und doch ist es nicht extrem.

Im Winter sinkt die Temperatur an manchen Orten recht tief; aber diese Kälte ist gewöhnlich von kurzer Dauer. Die Luft ist zudem trocken, so daß man die beißende Kälte nicht so empfindet, als in Gegenden mit feuchten atmosphärischen Zuständen. Daß die Winterkälte nicht so strenge ist, beweist am besten der Erfolg im Anbau von Winterweizen, was ja in östlich gelegenen Staaten weit schwieriger ist. In fast allen Teilen des Staates ist der Bau von Wintergetreide der sicherste, trotzdem der Schneefall auf den Tafelländern verhältnismäßig leichter ist und daher weniger Schutz für die Saaten bietet. Es ist daher erklärlich, daß die mäßige und zum Teil gelinde Temperatur die Wintersaat beschützt.

Die Witterungsverhältnisse sind im Sommer selten derart, daß man ungemütlich fühlt. Heiße Winde, welche dem Wachstum schaden, kommen selten vor. Die Nächte sind durch den ganzen Sommer angenehm kühlend. Dieser Umstand erklärt zum Teil, daß das Getreide Montanas so schwer und von solch guter Qualität ist. Auch verursacht er ohne Zweifel den großen Ertrag. Die kühlende Temperatur verhindert auch das allzu schnelle Reifen des Getreides.

Wann sollte man nach Montana ziehen?

Die beste Zeit dafür ist „jetzt". Die Bekanntschaft mit Montana verbreitet sich schnell. Ansiedler kommen in Scharen, und die Gelegenheiten, welche sich gegenwärtig noch darbieten, vermindern sich mit Ablauf jeder Woche. Der Wert des Landes steigt stetig. Montanas Heimstätteland ist fast alles vergriffen. Der Jahresbericht des Ver. Staaten Land-Kommissärs, Herrn Clah Tallman, für das Fiskaljahr 1915, endigend am 30. Juni 1915, enthält sehr interessante Information bezüglich der Heimstätten-Aufnahme in Montana. Herrn Tallmans Bericht zeigt, daß während der letzten 6 Jahre mehr als 29 Millionen Acres Regierungs- und Indianerland von Ansiedlern in Montana aufgenommen wurden, und daß während dieser Periode Montana alle andern Staaten der Union weit übertroffen hat in der Aufnahme von Regierungsländereien. Im Jahre 1915 wurden 30,395 Applikationen gemacht auf Heimstätten in den verschiedenen Landämtern in Montana. Das Amt in Glasgow steht No. 4 bezüglich der Landgeschäfte, die dort abgewickelt wurden. Es wurden daselbst 4,109 Applikationen eingetragen, welche insgesamt 1,087,995 Acres umfaßten. Die Heimstätten sind faktisch alle vergriffen und Land unterm Besitztitel steigt rasch im Preise.

Die Great Northern Eisenbahngesellschaft hat kein Farmland zu verkaufen. Wir interessiern uns nur für die Entwickelung des Landes längs unserer Bahnlinien.

Diese Publikation hat den Zweck, zuverlässige Information über Montana zu liefern. Wenn Sie nicht die Information darin finden, welche Sie wünschen,, dann bitte, schreiben Sie uns, damit wir erfahren, für welchen Teil Montanas Sie sich interessieren und was für Ländereien Sie ins Auge fassen, und es soll uns Vergnügen bereiten, Ihnen so vollständige Information über Montana unterbreiten zu dürfen, wie wir sie gesammelt haben. Wir werden stets bereit sein, Sie zu unterstützen bezüglich Ihrer besonderen Wünsche, damit Sie eine befriedigende Wahl für Ansiedlung treffen können.

Achtungsvoll

E. C. Leedy, General Immigrations-Agent
der Great Northern Eisenbahngesellschaft.
St. Paul, Minn.

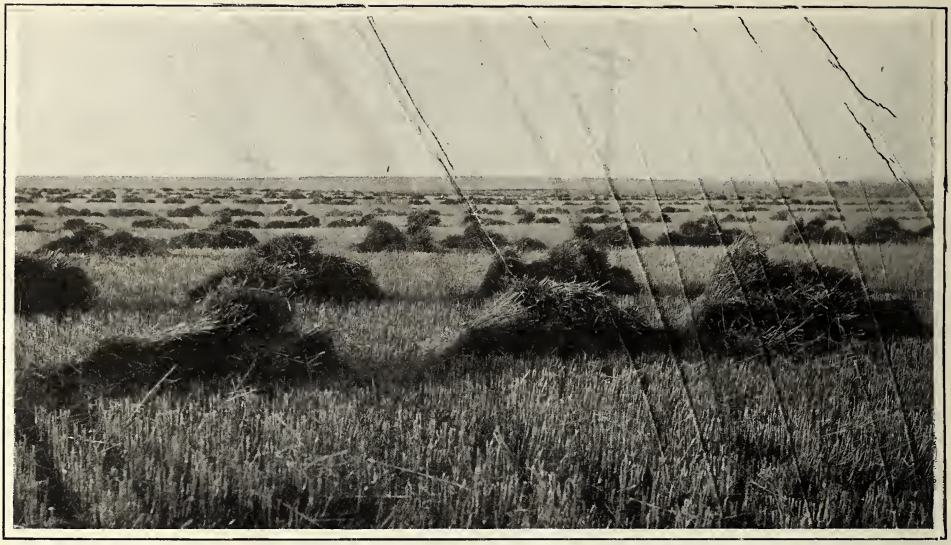

Ein Weizenfeld des Jahres 1916 in der Gegend von Glasgow.

Die Deutsche Menonniten-Ansiedlung in Montana

Im Herbst des Jahres 1912 organisierten wir eine Gruppe deutscher Mennoniten in Mountain Lake, Minnesota, zur Besichtigung der freien Heimstätte-Ländereien im nördlichen Montana. Sie waren sichtlich erfreut über die Gelegenheiten, welche sich ihnen hier darboten, freies Land sichern zu können, und infolgedessen verschrieb eine große Anzahl derselben Heimstätten in einer Entfernung von 16 bis 25 Meilen nördlich von Chinook, Blain County, Montana, während eine Anzahl südlich von Inverneß ein Heim wählten.

Im Frühling des folgendes Jahres (1913) luden Herr David G. Fast nebst Andern zu Mountain Lake, Minnesota, 35 Eisenbahnwagen voll Auswanderer-Geräte, welche nach Chinook und Inverneß transportiert wurden. Eine bedeutende Anzahl Mennoniten aus andern Staaten und auch aus Kanada schlossen sich dieser Mountain Lake-Gesellschaft an und nahmen auch Heimstätten auf.

Während der Jahre 1913 und 1914 fand ein wahrer Zulauf von Landsuchern statt, und eine bedeutende Zahl freier Heimstätten wurden im nördlichen Montana aufgenommen.

Im Laufe des Herbstes von 1914 besichtigte Herr J.J. Harms mit einer großen Anzahl deutscher Mennoniten die Fort Peck-Reserve und man kam dahin überein, daß diese Gegend eine außerordentliche Gelegenheit böte für eine andere mennonitische Ansiedlung. Das Resultat, war daß schon zur Zeit ein guter Anfang damit gemacht wurde. Seit der Zeit haben sich in dieser Gegend mehrere Hundert Mennoniten-Familien Heimstätten aufgenommen. Dieses Land war von der Regierung abgeschätzt worden zu Preisen, die von $2.50 bis $7.00 variierten. Dessenungeachtet ergriffen die Besucher diese unschätzbare Gelegenheit ohne viel Besinnen, denn sie waren gewiß, daß das Heimstätte-Land bald vergriffen sein, und daß der Wert desselben sehr rapide steigen werde.

Mehr als 2500 Heimstätten wurden im Jahre 1916 auf der Fort Peck-Reservation gemacht. Wohl waren es nicht alle Mennoniten, aber diese Tatsache illustriert zur Genüge, welch Interesse die Landsucher an dieser Gegend nehmen und welche Hoffnungen sie in derselben erkennen, wenn wir daran denken, daß es für sie notwendig war, die abgeschätzte Zahlung von bis $7.00 per Acre zu machen und nebstdem auch noch dem Heimstätte-Gesetz zu genügen. Auch heute gibt es noch vereinzelte Heimstätten auf dieser Reserve zum Preise von $2.50 bis $3.00 per Acre. Dieses Land ist wellenförmig und in einigen Fällen auch derartig gebrochen, daß kaum mehr als 40% bis 60% für Pflugland brauchbar sein dürften.

Dem Umstande, daß bisher so viel Heimstätteland in der Fort Peck-Reservation frei war, ist es auch zuzuschreiben, daß der Preis des Landes im östlichen Montana so niedrig war, da eine große Anzahl der Landsucher es vorzog, auf der Reserve Land aufzunehmen, anstatt sonst Land zu kaufen. Da jenes Land nun aber bereits vergriffen ist, so wird es für die meisten zukünftigen Landsucher notwendig sein, Land zu kaufen. Landwerte werden ja in den meisten Fällen abhängig sein von der Nachfrage. Bisher war nur wenig Nachfrage fur gebiedetes Land; aber seit die Heimstätten vergriffen sind, müssen die Landsucher kaufen. Die deutschen Mennoniten, welche so glücklich waren, Heimstätten zu erwerben oder sonst billig zu kaufen, mögen sich daher gratulieren, das ihnen das Glück so günstig war, und es ist gänzlich außer Frage, daß in wenigen Jahren Land in Montana doppelt und dreifach im Preise gestiegen sein wird.

Die Empfehlungsschreiben samt den Ernteberichten, die uns für dieses Buch von den mennonitischen Ansiedlern zugegangen

Ein Cornfeld des Herrn Wm. Sektanon, nahe Glasgow, Montana.

sind, liefern die stärksten Beweise auch für den größten Zweifler, daß Land, welches von 18 bis 40 Bushels Weizen, von 40 bis 75 Bushels Hafer und von 100 bis 200 Bushels Kartoffeln per Acre erzeugt, noch eine große Anzahl Heimatsucher anziehen wird.

Die Great Northern Eisenbahngesellschaft nimmt inniges Interesse an der stetig zunehmenden Zahl der Mennoniten-Ansiedler entlang ihrer Bahnen im Staate Montana. Sie ist überzeugt, daß die deutschen Mennoniten zu der besten Klasse der Ansiedler gehören; denn sie sind strebsame, bescheidene und gute Bauern. Wir sind froh und willig, unsrerseits alles Mögliche zu tun, um Leute mit geringen und bescheidenen Mitteln zu ermutigen, damit sie die großen Gelegenheiten wahrnehmen können, die sich ihnen heute noch bieten, ehe das Land erheblich im Preise steigt. Gegenwärtig ist der Preis von Land in den Distrikten, wo Mennoniten-Ansiedlungen bestehen, von $15.00 bis $25.00 und $30.00 per Acre mit Besitztitel, je nachdem das Land gelegen und Verbesserungen darauf gemacht wurden.

Die Mennoniten-Ansiedlungen, die gegenwärtig in Montana bestehen, sind in der Gegend von Bloomfield P. O., Dawson County; auf der Fort Peck-Reserve nördlich von Poplar, Wolf Point, Oswego, Nashua und in der Nähe von Glasgow, nördlich von Chinook und südlich von Inverneß. Die Einwohnerzahl dieser Städtchen beträgt wie folgt: Poplar hat 500, Wolf Point 600, Oswego 300, Nashua 300, Glasgow 2,000. Chinook 1,800, Inverneß 200.

Wenn Sie die Karte von Montana in dieser Publikation betrachten, dann werden Sie erkennen, daß die Mennoniten-Ansiedlungen sich zumeist im nördlichen Teil des Staates befinden und daß noch herrliche Gelegenheiten daselbst neuen Ansiedlern geboten werden, billiges Land zu erstehen; und wir sind fest überzeugt, daß es nur eine Frage von wenigen Jahren ist, wann sich mehrere tausend deutsche Mennoniten-Familien entlang der Great Northern Eisenbahn werden angesiedelt haben.

Wenn Sie daher den Wunsch hegen, für sich und Ihre Kinder eine gute Heimat zu gründen, dann machen Sie eine Reise nach Montana und überzeugen Sie sich selbst durch Einsicht und Beobachtung, daß Montana Ihnen alles bietet, was wir Ihnen vor- und dargestellt haben und kühn zu behaupten wagen.

Wünschen Sie weitere Information bezüglich Reise-, Wagen-Emigrations-Raten, dann, bitte, schreiben Sie an

E. C. Leedy, G. J. A.,
Great Northern Ry.,
St. Paul, Minn.

J. J. Harms,
Immigration Agent.

Ein Schulhaus auf der Fort Peck-Reserve, nördlich von Nashua.

Ein Flachsfeld nahe Glasgow, Montana. Flachs ergab 20 Bushels per Acre.

Die Fort Peck Indianer-Reserve

Diese Reserve befindet sich in den Bezirken (Counties) Sheridan und Valley und hat einen Flächeninhalt von 40 Meilen Breite und 70 Meilen Länge. Die Transcontinental-Linie der Great Northern Eisenbahn durchschneidet sie von Ost nach West in fast direkter Weise. Ein Zweig der Bahn begrenzt die Reserve östlich und nördlich von Bainville nach Scobay, und in naher Zukunft wird ohne Zweifel ein anderer Zweig von Poplar aus — dem Hauptquartier der Indianer-Agentur — in nordwestlicher Richtung durch das Herz der Reserve gebaut werden.

Der größte Teil des Bodens in diesem Bezirk ist von dunkelbrauner Farbe und die Oberfläche besteht aus ursprünglichem Schwemmboden, der besondere Eigenschaften besitzt für den Getreide- und Gemüsebau. Der Untergrund besteht aus Lehmboden. Der größere Teil der Oberfläche ist frei von Steinen und kann daher ohne viel Mühe bearbeitet werden.

Ein sehr großer Teil der Reserve ist bereits aufgenommen und besiedelt; aber immerhin findet man noch einige hundert Heimstätten zerstreut in der großen Reserve, die zum Preise von $2.50 bis $7.00 abgeschätzt wurden; faktisch sind alle $5.00, $6.00 und $7.00 Ländereien aufgenommen, und der größte Teil des übrigen Landes kann von $2.50 bis $3.00 geschätzt werden. Dieses Land ist wellenförmig und hügelig und nur etwa 40% bis 60% sind für Ackerbau brauchbar.

Ein Fünftel des abgeschätzten Wertes muß bei der Verschreibung eingezahlt werden, und der übrige Teil wird auf fünf jährliche Zahlungen berechnet. Der Besitztitel kann erworben werden, nachdem Jemand 14 Monate lang beständig darauf gewohnt hat und nach Verlauf derselben den Abschätzungspreis an die Regierung bezahlt; oder nach Verlauf von 3 Jahren, wenn man jährlich 7 Monate darauf gewohnt und den vollen Abschätzungspreis an die Regierung bezahlt hat; oder nach 5 Jahren, falls man jährlich 7 Monate darauf gewirtschaftet hat.

Eine bedeutende Anzahl deutscher Mennoniten wohnen nördlich von Poplar, Wolf Point, Oswego und auch Nashua und in der Nähe von Glasgow.

Während des Jahres 1916 sind mehr als 2500 Verschreibungen auf der Fort Peck Reserve gemacht worden, was zur Genüge beweist, welchen Gefallen die Heimatsucher an dieser Gegend finden.

Von Zeit zu Zeit werden auch eine große Zahl Indianer Verlosungsteile zum Verkaufe ausgeboten und andere Indianer-Ländereien können zu sehr mäßigen Preisen gerentet werden.

Ein Heimstättler nahe Glasgow, Montana.

Die Heimat des Herrn Wm. Leonard, 5 Meilen östlich von Glasgow.

Erntebericht verschiedener Staaten im Vergleiche zu Montana

Die Behauptung, daß ein Acre Land in Montana mehr Wert ist als irgend sonstwo, ist keine leere Behauptung. Die nachfolgende Tabelle, welche dem Bericht des Agrikultur-Departements der Ver. Staaten vom Jahre 1914 entnommen ist, zeigt den Durchschnittsertrag in Bushels per Acre verschiedener Getreidearten in den angegebenen Staaten:

Staat	Weizen	Hafer	Gerste	Roggen	Kartoffeln
Indiana	17.4	28.5	25.	16.3	80.
Illinois	18.5	29.3	29.5	16.	60.
Michigan	19.7	33.5	26.	16	121.
Wisconsin	19.1	17.	27.3	16.5	124.
Iowa	18.6	33.	26.	19.	86.
S. Dakota	9.1	27.5	23.	17.	90.
Nebraska	18.6	32.	23.5	16.	80.
Kansas	20.5	33.5	25.4	20.	62.
Oklahoma	19.	27.5	25.	16.8	70.
V. Staaten	16.6	29.7	25.8	16.8	109.5
Montana	**20.**	**35.**	**30.5**	**21.**	**140.**

Daß die Durchschnittsernte in Weizen im Jahre 1914 in Montana geringer war als gewöhnlich, zeigt deutlich eine andere Tabelle der Ernteerträge verschiedener Jahre. Dasselbe gilt im allgemeinen von allen Getreidearten.

Ein noch günstigeres Zeugnis für Montana legt die nachfolgende Tabelle des Ver. Staaten Agrikultur-Departements ab, welche die Durchschnittsernten der letzten 15 Jahre in den anerkannt besten Ackerbaustaaten der Union miteinander vergleicht.

Staat	Weizen	Hafer	Gerste	Roggen	Tonnen Heu	Kartoffeln
Illinois	15.4	31.1	28.2	17.2	1.25	75
Indiana	14.4	29.6	25.8	15.2	1.28	83
Iowa	17.7	31.	25.6	18.2	1.44	81
Kansas	14.3	25.1	18.6	14.3	1.33	68
Michigan	15.1	31.8	25.1	15.	1.30	93
Nebraska	17.	25.9	22.1	16.2	1.45	77
S. Dakota	11.3	28.9	22.9	16.4	1.31	81
Ohio	15.	33.7	27.2	16.8	1.33	84
Wisconsin	17.2	32.9	27.9	17.	1.52	99
Ver. Staaten	14.3	29.8	25.3	16.1	1.41	95
Montana	25.4	34.2	34.8	22.8	1.84	148

Hier zeigt sich klar, daß keiner der genannten Staaten in den angegebenen Produkten solche Durchschnittserträge per Acre aufweisen kann als Montana.

Die nachfolgende Zahlentabelle ist den Jahresberichten des Ackerbau-Departements der Vereinigten Staaten entnommen und ihre Echtheit ist deshalb beglaubigt. Es ist die sicherste Quelle, die wir besitzen, und zeigt uns die Ernteberichte über Weizenbau in Montana während der letzten 16 Jahre:

Jahr	Acker	Ertr. p. Acker	Summe der Bushel
1900	72,555	26.6	1,929,963
1901	98,807	26.5	2,353,386
1902	90,583	26.	2,355,158
1903	98,735	28.2	2,784,327
1904	108,608	23.9	2,596,731
1905	119,469	23.8	2,843,436
1906	137,389	24.	3,297,336
1907	139,000	28.8	4,003,000
1908	153,000	24.2	3,703,000
1909	350,000	30.8	10,764,000
1910	480,000	22.	10,560,000
1911	429,00	28.7	12,299,000
1912	803,000	24.1	19,346,000
1913	870,000	23.8	20,673,000
1914	910,000	20.2	18,356,000
1915	1,590,000	26.5	42,180,000
1916	1,485,000	20.2	30,000,000

Besondere Beachtung verdient die von Jahr zu Jahr sich vergrößernde Anzahl von Acres, welche mit Weizen bestellt wurden. Die besondere Steigerung vom Jahre 1915 über 1914 hat ihren Grund in der rapiden Besiedelung der Regierungsländereien.

Die Heimat des Herrn John Todd nahe Glasgow. Beachte die Strohhaufen in einiger Entfernung.

Beachtenswert sind die Briefe von Prediger Regier und Prediger Balzer, was sie zu sagen haben über die deutsche Mennoniten-Ansiedlung in Montana.

Mountain Lake, Minn., 23. Dez. 1916.

Mr. E. C. Leedy, Gen. Imm. Agent.

Geehrter Herr!

Ihnen nochmals dankend für das freundliche Entgegenkommen, das Sie uns Predigern auf Ihrer Bahn zeigten — So durfte auch ich am 24. Juli davon Gebrauch machen!

In Montana auf verschiedenen Stellen und Plätzen absteigen, so bei Inverneß und Joplin, wo wir die dort wohnenden Brüder mit freudestrahlenden Gesichtern begrüßten und ihre herrlichen Weizenfelder besichtigten, die bereits schon geschnitten und in Garben, die in Reihen zusammengetragen, einen prächtigen Anblick boten!

In früheren Jahren habe ich auch die Farmerei betrieben, aber so etwas wie das was ich dort gesehen, solch schönen Weizen in Stroh und Aehren, habe ich nie vorher gesehen noch geschnitten!

So auch das andere Getreide, so schöne und gesunde Körner, daß man starke Lust verspürt, da möchte man auch wieder Landbauer werden!

Auch die Gemüsegärten, so prächtiges Kraut, Rüben u. s. w, wie wir sie nie besser hier in Minnesota gehabt.

So ebenfalls bei Chinook, wo die Felder so reichbeladen prangten, auch schon geschnitten, die Farmer mit dem Zusammenfahren und Dreschen begannen.

In Oswego und Wolf Point ist ja erst in diesem Frühjahr der Anfang gemacht, Wiese aufgebrochen und gleich Hafer, Flachs und Corn in den Boden eingesät, das alles schön und versprechend war — selbst die Kartoffeln in dem neuen Lande waren gut und groß. Ich habe mehrere mal davon gegessen, während der Zeit, als ich dort war.

Mehrere von den Farmern haben mehr geerntet, als sie zum Gebrauch für sich selber nötig haben.

Und so fand ich, daß die Farmer mit frohen Erwartungen dort fleißig schaffen und sich einrichten für die Zukunft. Ich glaube und hoffe fest, daß der liebe Gott auch seinen Segen zudem geben wird

Grüßend Ihr dankbarer Freund

Rev. H. H. Regier.

Wie man Soppelland nahe Glasgow, Montana, pflügt.

Ein Alfalfafeld, nordöstlich von Glasgow, Montana.

Mountain Lake, Minn., 27. Dezember 1916.

Mit herzlichem Vergnügen greife ich zur Feder, um der Aufforderung der werten Great Northern Ry. Co., die ich durch ihren Immigrationsagenten, Herrn E. C. Leedy, erhielt, meine Beobachtungen in den neuen Ansiedlungen Montanas nieder zu schreiben und ihm zur Publikation zur Verfügung zu stellen. Der werte Leser dieser Zeilen darf versichert sein, daß das, was ich zu sagen habe, auf persönlichen Erfahrungen und Beobachtungen beruht, und daß ich in den Ansiedlungen zu Bloomfield, Stanford, Inverneß, Chinook und Oswego kein Neuling bin, sondern durch öfteren Besuch dieser Ansiedlungen mit den Verhältnissen bekannt genug bin, um ein gerechtes Urteil über dieselben fällen zu können.

Erlauben Sie mir daher, über die einzelnen Kreise einige Zeilen u. z.:

Ueber Bloomfield.

Die Ansiedlung in diesem Teile von Dawson County begann etwa 5 bis 7 Jahre zurück durch meistens arme Leute aus Süd-Dakota, welche ohne Mittel es wagten, die Kultur dieses reichen Lavabodens zu unternehmen. Wer diese Gegend vor 5 oder 6 Jahren besuchte und dann heute dieselbe durchquert, der wird zu der Ueberzeugung gelangen, daß hier Willenskraft, Energie, Ausdauer verbunden mit Fleiß und Schaffenslust einerseits, als auch reicher, ergiebiger Fruchtboden andererseits solche augenfällige Veränderungen hervorgebracht haben. Denn, was damals öde Talebene, durchbrochen von einigen hundert Fuß hohen, allmählich aufsteigenden Tafelländern war, das ist heute umgewandelt in wohl eingezäunte Fruchtfelder mit wogendem Getreide, in Weizen, Hafer, Gerste, Roggen, Flachs u dgl.

Die ursprünglich kleinen Hütten haben in den meisten Fällen schönen, geräumigen, stattlichen Wohnungen Platz gemacht, die einer östlichen Heimat alle Ehre antun würden. Die kleinen Strohställe sind zum großen Teil auch verschwunden und an ihrer statt sieht man jene großen 50 bis 70 Fuß langen und 30 bis 36 Fuß breiten Stallungen, auf welche die Eigentümer stolz sein dürfen.

Daß die Speicher von den alljährlich recht ergiebigen Ernten gefüllt werden konnten, davon durfte ich mich im Juli dieses Jahres reichlich überzeugen, wenn ich sah, daß manche derselben noch 2000 bis 3000 Bushels des besten Weizens von der vorjährigen Ernte enthielten. Daße diese lieben Leute ihre Heimat lieben, haben sie dadurch bewiesen, daß ste inmitten der ausgedehnten Ansiedlung ein nettes, bescheidenes Kirchlein nebst gefälliger Predigerwohnung erbaut haben, und nun auch mit dem Plan umgehen, sobald als möglich eine Gemeindeschule zu errichten, in welcher ihre Kinder und jungen Leute sich nützliche Kenntnisse in Religion, Geschichte und der deutschen Sprache erwerben können. Für amerikanische Volksschulen ist in jedem Bezirke Sorge getragen, und es ist allen Kindern moglich, dieselben zu besuchen.

Ein Heimstättler nahe Glasgow, Montana.

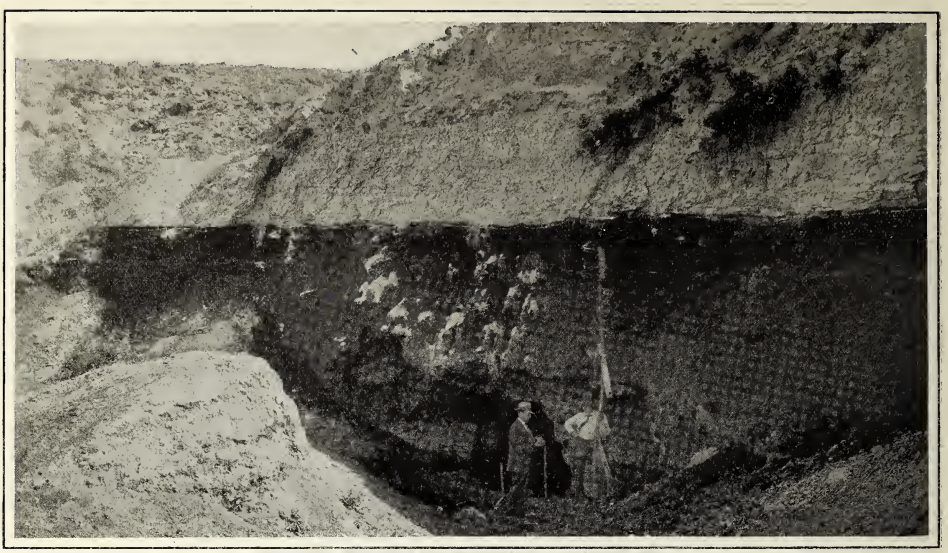

Eine Kohlenmine an der Oberfläche im nördlichen Montana. Es sind dies Weichkohlen, aber hier hat der Ansiedler Gelegenheit, sein Brennmaterial zu niedrigem Preise zu bekommen. Er fährt zur Mine und holt sie heim.

Meine Hoffnungen für diese Ansiedlung sind die allerbesten, und wenn die Great Northern Eisenbahngesellschaft in den kommenden Jahren ihr Bahnerweiterungsprojekt zur Ausführung bringen kann, dann werden auch manche Schwierigkeiten, die mit dem Transport der Ernten bisher verbunden waren, bedeutend vermindert werden. Es ist gewiß keine Kleinigkeit, 2000 bis 5000 Bushels Getreide von 20 bis 40 Meilen zur Stadt zu schaffen. Im Städtchen Lambert, das im November 2 Jahre alt wird, waren im Laufe des ersten Jahres bei einer halben Million Dollars Frachtgelder eingenommen und diese wurden meistens für Getreideausfuhr bezahlt. Dies ist der beste Beweis sowohl für die Ertragsfähigkeit des Bodens, als auch für den Fleiß u. die Schaffenslust dieser tüchtigen Pioniere.

Kartoffeln und alle andern nördlichen Gemüsesorten gedeihen hier ebenfalls ganz vorzüglich und auch mit Klee und Alfalfa sind erfolgreich Proben gemacht worden.

Ueber Stanford.

Dieses Städtchen befindet sich etwa 7 Meilen südöstlich der sogenannten Highwood Mountains und bildet recht eigentlich den nordwestlichen Eingang in das berühmte Judith-Basin, einem der fruchtbarsten Täler Montanas und auch der Ver. St., was Weizen und Getreidebau überhaupt betrifft. Man staunt über die Ertragsfähigkeit dieses kalkdurchmischten Kieselbodens; denn alljährlich ist der Ertrag an Weizen von 30 — 50 und mehr Bushels per Acre. Es ist darum kein so großes Wunder, wenn der Preis des Landes in den letzten fünf Jahren von $10.00 auf $35.00 — $75.00 per Acre gestiegen ist.

Die noch kleine Mennoniten-Ansiedlung ist mit ihrem Lose sehr zufrieden, und der einzige Wunsch, den diese lieben Leute hegen, ist der, daß noch mehr unseres Volkes hinkommen möchte.

Die Lage des Landes ist romantisch schön. Die Luft würzig und gesund, und darum recht geeignet, die Gesundheit zu fördern und zu erhalten, und auch das Gedeihen der Pflanzenwelt recht üppig zu gestalten..

Ueber Inverneß und Chinook.

Vor drei Jahren siedelte östlich dieses erstgenannten Städtchens eine Gesellschaft deutscher Mennoniten aus Minnesota an und machte im ersten Jahre der Dürre wegen recht schwere Erfahrungen; desgleichen die Ansiedlung nordöstlich von Chinook.

Welche Veränderung seit jener Zeit! Ueberall sieht man freundliche Gesichter, und fragt man: „Wie gefällt Dir Deine Wahl" Dann hört man die sehr entschiedene Antwort: Ich bin vollkommen befriedigt und bin überzeugt, daß ich hier durch Fleiß und Umsicht die besten Erfolge im Getreidebau erzielen kann. Alte Ansiedler, die schon seit 12 bis 15 Jahren nördlich

Eine Ansicht aus der Vogelschau nördlich von Glasgow.

Das Getreide in diesem Haufen wuchs im Jahre 1916 auf 57 Acres und gehört Herrn Guy Gearsdorf, auf der Fort Peck-Reserve wohnhaft.

und auch südlich dieses Städtchens wohnen, hatten selbst im dürresten Jahre 1914 eine recht gute Ernte in Weizen und Hafer erhalten.

Was mich hier, wie auch nördlich von Chinook in der neuen Ansiedlung in Erstaunen setzte, war die Zahl von Schößlingen, die aus einem Samenkörnlein hervorsproßen und große, dichtgefüllte Aehren trugen. Ich zählte im Hafer daran 117 und bei Br. Peter J. Schroeder, bei Hydro, 58 im Winterweizen. An einem Haferhalm zählte ich vor den Augen der Brüder Dirks und Janzen 334 Körner und zu meiner Verwunderung trug der Halm 3 Aehren.

Dies mag prahlerisch klingen oder auch unwahr, und es war mir daher auch kein so großes Wunder, daß die lieben Leute daheim in Minnesota mich fragten, als ich diese Exemplare ihnen zeigte: Hast Du diese aus Altägypten geholt, wo sie zu Josephs Zeiten ähnlich wuchsen?

Dies soll nicht sagen, daß jedes Körnlein solche Menge Schößlinge treibt und jede Aehre solch Wunderding ist, sondern dies soll nur sagen, was im allgemeinen als Wahrheit gilt: Wer gut pflügt, früh sät und seine Pflicht als Ackerbauer rechtzeitig erfüllt, der kann in diesem Teile von Montana, das durch die Viehzüchter, die keine Farmer hinzukommen wünschten, durch Jahrzehnte verschrieen war, als sei es unmöglich, Getreidebau treiben zu können, mit gutem Erfolg reiche Ernten erhalten kann und wird. Es zeugt auch besonders von der Ertragsfähigkeit des Bodens.

Auch traf ich an einigen Farmen recht erfolgreiche Baumpflanzungen, und ich erwarte, daß im Laufe der Zeit diese beiden Ansiedlungen in sehr gedeihlichen Zustand kommen werden.

Ueber die Fort Peck-Ansiedlung.

Diese Ansiedlung wurde seit einem Jahre nördlich von Poplar, Wolf Point und Oswego begonnen. Etwa 400 Familien haben dort Heimstätten aufgenommen und sind der frohen Hoffnung, daß sie hier mit Erfolg den Ackerbau werden betreiben können. Die Proben, welche mit Weizen, Hafer, Gerste, Flachs, Kartoffeln und andern Gemüsearten gemacht wurden, liefern den besten Beweis für die Tatsache, daß sie sich in ihren kühnen Hoffnungen nicht täuschen dürften. Bisher wurde ja auch hier nur ausschließlich Viehzucht betrieben und die großen, nach Tausenden zählenden Schaf-, Rinder- und Pferdeherden zeugen sehr laut von der Nährkraft des Grases und der Fruchtbarkeit des Bodens.

Wir wünschen all diesen Ansiedlungen ein: „Gott lohn Euch Eure Mühe und Anstrengungen!"

Mit freundlichem Gruß
Jacob J. Balzer,
Mountain Lake, Minnesota.

Eine Pappel-Anpflanzung im Glasgow Distrikt.

Sudan-Gras auf Neubruch, auf der Fort Peck-Reserve. Dieses Sudan-Gras liefert viel und sehr nahrhaftes Futter fürs Vieh.

Bitte, lesen Sie was Prediger J. J. Klievers über Montana zu sagen hat.

Henderson, Nebr., 1. Nov. 1916.

Mr. E. C. Leedy, St. Paul, Minn.

Ich bin gerne bereit, mein Gutachten über Montana zu beschreiben. Im Jahre 1914, als die Regierung Heimstätten von 160 bis 320 Acres im Staate Montana, nördlich der Great Northern Eisenbahn zur freien Besiedelung ausgegeben, wurde viel darüber gesprochen. Freund J. J. Harms von Henderson, Nebraska, Agent der genannten Bahn, hatte eine große Strecke dieser Heimstätten bereist und besehen und nördlich von Chinook einen sehr passenden Platz für eine mennonitische Ansiedlung gefunden. Als er solches durch die Mennonitische Rundschau bekannt machte, fuhr ich mit mehreren jungen Brüdern, das Land in Montana zu besehen. Wir fuhren am 17. April von Henderson los und als wir durch die Steppen von Nord-Dakota fuhren, fing es an zu schneien. Als wir in Chinook ankamen, lag überall von 4 bis 6 Zoll Schnee. Wegen dem vielen Schnee konnten wir wenig von der Beschaffenheit des Bodens sehen. Wir sprachen mit Farmern, die dort schon mehrere Jahre gewohnt hatten, die sich sehr zufrieden über Montana aussprachen. Uns wurden auch die verschiedenen Arten von Getreide gezeigt, das dort gewachsen war: wie Weizen, Gerste, Hafer, Roggen, Flachs und die verschiedenen Grasarten, das wir kaum glauben konnten, daß das dort wirklich gewachsen war. Es war alles sehr schön. Wir fuhren, ohne Land genommen zu haben, retour. Später wurde die Fort Peck Indianer-Reservation zur Besiedlung aufgemacht. Freund J. J. Harms hatte selbiges Land besehen. Er kam nach Henderson und lobte es sehr, welches hier unter den Bürgern sehr fraglich war. — Mr. E. C. Leedy schrieb mir einen Brief und lud mich freundlich ein, Montana noch einmal zu besuchen. Den 23. Mai 1916 fuhren wir unserer 7 Mann von Henderson nach Wolf Point, Montana, das Land bei Fort Peck zu besehen. Wir fuhren von Wolf Point per Auto nördlich in die Reservation hinein. Von 10 bis 15 Meilen war schon so mehr alles Land genommen. Um die Mittagszeit kamen wir zu Geschwister Jacob Heinrichs, wo wir Mittag hielten. Dort war, wie J. J. Harms sagte, noch sehr gutes Land mit gutem Graswuchs zu $6.00 per Acre zu kaufen. Den nächsten Tag fuhren wir per Auto von Glasgow nördlich durch eine besiedelte Gegend, westlich angrenzend an Fort Peck. Dieses Land war nicht so eben wie auf der Reservation, aber die Farmer sagten uns, daß sie dort sehr gute Ernten bekamen, welches auch an ihren Höfen und Gebäuden zu sehen war. Wir fanden auch, soweit wir fuhren, im westlichen Teil von Fort Peck sehr gutes Land. Ich entschloß mich, die neue Ansiedlung nördlich von Chinook zu besuchen. Ich fand dort aber eine viel größere mennonitische Ansiedlung, als ich erwartete. Die verschiedenen Gemeinden hatten dort am ersten Juni, am Him-

Ein Cornfeld im Jahre 1913 nahe Glasgow, Montana.

Ställe auf den Heimstätten der Herren A. C. Ratzlaff und A. P. Fast auf der Fort Peck-Reserve, nördlich von Wolf Point, Montana.

melfahrtstag, eine S. Schul-Konvention, die im Segen abgehalten wurde. Bei allen wo ich war und die ich frug, sprachen sich sehr zufrieden über die Gegend aus und waren froh, daß sie dort eine Heimat gefunden hatten. Sie hatten eine sehr gute Ernte bekommen. So wie die Berichte sind, haben sie dort auch in diesem Jahre 1916 eine gute Ernte. Ich habe gesehen, daß in Montana viele arme Leute eine Brotstätte gefunden haben und zum Wohlstand kommen werden. Ich glaube, wer sich ein gutes Stück Land in Montana sichert und fleißig ist, keinen Fehler machen wird, sondern sein gutes Fortkommen haben wird. Mr. E. C. Leedy, General Immi.-Agent der Great Northern Eisenbahn, läßt sich viel daran gelegen sein, den neuen Ansiedlern in Montana behilflich zu sein. Er ist ein zuvorkommender, freundlicher Mann.

J. J. Kliewer.

Hier ist ein Brief von einem neuen Landbesitzer.

Hillsboro, Kansas, am 11. Dez. 1916.

Herrn E. C. Leedy, G. J. A., Great Northern Ry.,
St. Paul, Minn.

Werter Herr:—

Ich, Johann S. Schmidt, ein Renter hier, reiste in Gesellschaft von 7 andern nach Montana, um die Fort Peck Indianer-Reserve zu besichtigen und nach Gelegenheiten auszuschauen, eine Heimstätte zu bekommen. Nachdem wir die Gegend nördlich von Wolf Point besehen hatten, waren wir entschlußfertig. Wir alle verschrieben eine Heimstätte zum Preise von $6.00 per Acre. Ich nahm 320 Acres auf, und mein Sohn, J. B. Schmidt, ebenfalls. Ich werde dasselbe nächsten Märzmonat beziehen. Mein Sohn verblieb sofort dort und seine Berichte über Montana klingen wahrlich schmeichelhaft und ich wünsche, ich wäre bereits dort. Fortan bin ich kein Renter mehr, und ich bin sehr froh, daß ich diese Gelegenheit ergriffen habe, mein eigenes Heim zu erwerben auf jener großen Fort Peck-Reserve in Montana. Ich sehe für den Montana Farmer eine große Zukunft, denn dieser Staat birgt ohne Zweifel reiche Schätze für den guten Farmer.

Achtungsvoll

J. S. Schmidt, ein Kansas Farmer.

Neubruch und eine neue Heimat in der deutschen Mennoniten-Ansiedlung auf der Fort Peck-Reservation in Montana.

Der zweite Alfalfa-Schnitt auf der Fort Peck-Reserve nörd lich von Poplar.

Beachte, was ein Montana Landsucher zu sagen hat.

Henderson, Nebraska, am 20. November 1916.

Herrn E. C. Leedy, G. J. A., Great Northern Ry.,
St. Paul, Minn.

Geehrter Herr:—

Ich, F. C. Edieger von Henderson, Nebraska, ein Renter hier, wünschte schon längst, mein eigenes Land zu besitzen. Da ich noch ein junger Mann bin, wurde meine Aufmerksamkeit auf Montana gelenkt. Ich nahm die Gelegenheit wahr, an einer Exkursion am 7. Nov. teilzunehmen. Ich machte zu Wolf Point Halt und fuhr nördlich in die deutsche Ansiedlung. Nachdem ich mich voll und ganz von der Ertragsfähigkeit des Bodens überzeugt hatte, verschrieb ich eine 160 Acres Heimstätte; 80 Acres zu $6.00 und 80 Acres zu $3.00 per Acre.

Soeben bin ich nun heimgekommen und darf in Wahrheit sagen, daß ich mich um Vieles reicher fühle, seit ich nach Montana reiste, denn ich bin der glückliche Besitzer einer 160 Acres Farm. Ich bin nun kein Renter mehr, sondern werde hinfort auf meiner eigenen Heimat wohnen.

Ich hatte schon viel von den reichen Ernten Montanas gehört und machte diese Reise dorthin, um mich selbst zu überzeugen. Ich war sichtlich überrascht und könnte es kaum glauben, hätte ich es nicht mit meinen Augen gesehen. Wunderbar sind nicht nur die reichen Ernten, sondern auch besonders die Qualität des Getreides. Unser Staat, Nebraska, steht sonst gut angeschrieben; aber wenn man an Getreidebau denkt und an die Qualität des Getreides, dann stellt Montana diesen Staat weit in den Schatten. Ich besah nicht nur die Fort Peck-Reserve, sondern nahm auch die Gegend bei Chinook in Augenschein. Man zieht hier alle Getreide- und Gemüsearten. Ein Farmer sagte mir, daß er einen Acre Neubruch mit Bohnen bepflanzte, die Bohnen verkaufte und $75.00 dafür einnahm. Das will doch etwas sagen.

Auch besah ich die Gegend bei Glasgow, wo das Land schon von $22.00 bis $28.00 per Acre preist. Herr J. J. Harms hat ja darüber in der „Mennonitischen Rundschau" berichtet. Es gefiel mir dort sehr, und wer eine Farm kaufen möchte, 4 bis 9 Meilen von der Eisenbahn und einer geschäftigen Stadt, der hat hier die beste Gelegenheit.

Durch meine persönlichen Beobachtungen und die Informationen, die ich von Farmern eingezogen habe, überzeugt, glaube ich, daß Montana eine große Zukunft im Ackerbau hat.

Manche Leute fühlen die Kälte in Montana. Es lag ein wenig Schnee, als wir dort waren, besonders mehr in der Gegend von Great Falls, aber wir konnten trotzdem Tag für Tag per Automobil ausfahren. Ich würde kaum wagen zu behaupten, daß es kälter sei als in Nebraska, denn in Nebraska hatte man während der Zeit bedeutend mehr Schnee und noch einen Schneesturm obendrein. Montana ist gut genug für mich.

Achtungsvoll

Ihr F. C. Edieger,
ein befriedigter Landsucher.

Die Heimat des Herrn Guy Gearsdorf im nördlichen Teil der Fort Peck-Reserve.

Neubruch auf der Fort Peck-Reserve in der deutschen Mennoniten-Ansiedlung.

Lesen Sie, was J.J. Heinrichs über die Fort Peck-Reservation zu sagen hat, und es ist beachtenswert, Heinrichs Heimstätte zu sehen auf der ersten Seite dieses Buches.

Wolf Point, Montana, am 17. Nov. 1917.

Herrn E. C. Leedy, G. F. A., Great Northern Ry.,
St. Paul, Minn.

Geehrter Herr:—

Da ich bei Henderson, Nebraska, ein Renter war und den Wunsch hegte, mein eigenes Land und Heim zu besitzen, so machte ich die Reise nach Montana im letztjährigen Herbst. Nachdem ich die gewaltigen Ernteerträge und die ausgezeichnete Qualität des Getreides gesehen hatte, war ich fest überzeugt, daß sich hier in Montana große Gelegenheiten bieten.

Nachdem ich meine Vorbereitungen hier getroffen, zog ich im April dieses Jahres hierher und nahm nördlich von Wolf Point eine schöne Heimstätte von 320 Acres auf zum Preise von $6.00 per Acre. Vier meiner Nachbarn aus Nebraska kamen mit mir und alle nahmen nebeneinander 320 Acres.

Ich baute sofort ein Haus und bezog dasselbe, sobald als möglich. Ich wohne jetzt 7 Monate auf meinem Lande und habe darauf ein Wohnhaus 24×24 Fuß, einen Stall 20×24 Fuß, einen Speicher 12×16 Fuß und ein Hühnerhaus 10×12 Fuß groß.

Ich habe 160 Acres eingezäunt und quergezäunt. 50 Acres habe ich aufgebrochen und 39 Acres davon bestellt, 19 Acres davon mit Hafer und 19 Acres mit Flachs. Alles Neubruch. Einen Brunnen habe ich 57 Fuß tief. Obschon ich erst vor 7 Monaten auf meinem Lande zu arbeiten begann so betrugen meine Einnahmen doch schon $700.00. Ich bin sehr zufrieden mit dieser Gegend. Diese Fort Peck-Reserve hat eine wunderbare Veränderung erfahren. Vor 7 Monaten sah man noch kaum einen Ansiedler, und heute ist sie besät mit Hütten und Häusern. Es gibt auch jetzt noch gute Gelegenheiten, aber zu dem gegenwärtigen Preise werden sie bald schwinden, denn sehr bald wird alles Land vergriffen sein. Ich schätze mich sehr glücklich, daß ich im Frühjahr herkam und diese schöne Gelegenheit ergriff.

Indianer-Lose (allotments) können zu sehr mäßigem Preise gerentet werden; auch sind hie und da Lose billig zu kaufen, und ab und zu kann man auch billig ein Entsagungsrecht (relinquishment) erstehen.

Wenn Jemand nach Land Umschau hält, dann sollte er so bald als möglich herkommen, während noch Gelegenheiten da sind. Es ist außer allem Zweifel, daß sowohl ich als andere, die auf der Fort Peck-Reservation eine Heimstätte haben, glückliche Menschen sind.

Achtungsvoll

J. J. Heinrichs, ein Mennonite,
früher wohnhaft bei Henderson, Nebraska.

Ein Weizenfeld auf der Fort Peck-Reserve im Jahre 1916.

Das Heim des G. F. Funk, nördlich von Wolf Point auf der Fort Peck-Reserve. Herr Funk wohnte früher bei Hillsboro, Kansas.

G. F. Funk, Wolf Point, Montana, berichtet am 9. Oktober.

Hillsboro, Kansas, am 9. Okt. 1916.

Herrn E. C. Leedy, G. F. A., Great Northern Ry.,
St. Paul, Minn.

Werter Herr:—

Ihr Schreiben vom 2. Oktober haben wir erhalten und freuten uns, von Ihnen zu hören.

Wir können Ihnen noch nicht von großen Erfolgen berichten, denn wir siedelten ja erst am 12. April hier an. Ich habe Montana dreimal bereist und entschloß mich, mein Heim auf der Fort Peck-Reservation, nördlich von Wolf Point, zu gründen. Wir glauben, daß wir hier reichen Fruchtboden haben. Wir haben dieses Jahr noch nicht viel gezogen, denn wir waren zu sehr mit dem Bau von Gebäuden beschäftigt. Auch habe ich zwei Brunnen gegraben, welche gutes, weiches Wasser enthalten. Der eine ist 28 Fuß tief und der andere 42 Fuß, mit 9 Fuß Wasser darin.

Ich habe 7 Tonnen Heu gemacht; ein Zeichen, daß auch der Graswuchs recht gut ist. Ich säte etwas Hafer auf Neubruch, welcher etwa 20 Bushels per Acre ergab. Flachs war auch recht gut. Wir hatten auch etwas Kartoffeln auf Neubau gepflanzt, welche recht gut wurden. Ich muß sagen, daß ich in 36 Jahren in Kansas kein Kartoffelfeld in so schöner Blüte sah, als diese hier. Wir glauben darum, daß, wenn wir unser Land erst gut kultiviert haben, wir alles, was wir pflanzen mögen, mit weniger Mühe und gesunder ziehen können, als in Kansas. Ich bin überzeugt, daß Montana der Staat ist, wo man hinziehen sollte, auch wenn man nur über geringe Mittel verfügt. Man kann hier bald genug Geld verdienen, um vorwärts kommen zu können. So kann man sich ohne viel Mühe auf einer halben Sektion Land eine Heimat aufbauen, welche, nachdem man den Besitztitel erworben hat, von $30.00 bis $60.00 per Acre im Wert ist. Es kommt ja auch darauf an, wieviel Verbesserungen man darauf gemacht hat. So kann Jedermann erkennen, ob reich oder arm, daß man in Montana zu Wohlstand kommen kann. Ich würde gegenwärtig meine 320 Acres Farm nicht für $8000.00 verkaufen; auch unter keinen Umständen.

Es sind hier noch einzelne Gelegenheiten für den, der bald herkommt. Wer zuerst kommt, mahlt zuerst. Bald wird alles Land vergriffen sein, denn es kommen viele Ansiedler her.

Achtungsvoll

Ihr G. F. Funk.

Ein Flachsfeld auf der Farm des Karl F. Mayer, nordwestlich von Wolf Point, auf der Fort Peck-Reserve.

Das Heim des Rev. J. A. Wall, 31 Meilen nördlich von Wolf Point. Prediger Wall wohnte früher bei Mountain Lake, Minnesota.

Beachtenswert ist, was ein neuer Ansiedler auf der Fort Peck Indianer-Reserve nördlich von Wolf Point, Montana, zu sagen weiß:

Herr Guy Gearsdorf nahm im Jahre 1914, 30 Meilen nördlich von Wolf Point, eine Heimstätte auf.
Seine diesjährige Ernte brachte ihm:

Von 20	Acres	Hafer	1360	Bushels,	od. 68	Bu.	p.	Acre,
" 25	"	Weizen	800	"	" 32	"	"	"
" 50	"	Flachs	1450	"	" 29	"	"	"

Herr Gearsdorf nahm 160 Acres zum Preise von $6.00 per Acre, oder $960, und 160 Acres zum Preise von $3.00 per Acre, oder $480. Totalkosten des Landes betragen also $1440.

Aus der diesjährigen Ernte (1916) erzielte er eine Einnahme von $5760, welches für sein Land bezahlt und ihm noch einen Ueberschuß an Reingewinn von $4220.00 ergibt. Dies ist nur ein Beispiel von der Fort Peck-Reservation, und manche andere wären anzuführen, die ebenso erfolgreich gewesen sind in dieser Gegend.

Guy Gearsdorf, ein neuer Ansiedler auf der Fort Peck-Reserve, nördlich von Wolf Point, Montana.

Was J. A. Wall über seinen Brunnen und Ernte schreibt.

Wolf Point, Mont., Box 106, 8. Jan. 1916.
E. C. Leedy.

Werter Freund:

Deinen werten Brief habe ich erhalten; Du frägst, wie es mir hier auf der neuen Ansiedlung gefällt. Ich muß sagen, soweit noch sehr gut. Die Wasserfrage macht hier keine Sorgen mehr, unser Brunnen ist 50 Fuß tief und hat 11 Fuß gutes Wasser. Unsere Kinder haben jetzt auch alle Wasser bekommen. Aaron hat 28 Fuß tief gegraben, hat 5 Fuß Wasser; Heinrich F. Janzen hat 26 Fuß tief gegraben und hat genug Wasser, und P. B. Janzen hat 30 F. gegraben und hat auch genug Wasser. Leinsamen haben wir 10 Bushels vom Acre gedroschen, den Hafer haben wir nicht gedroschen, den verfüttern wir in Garben; er ist sehr gut. Wir haben etliche Garben mit dem Stock ausgedroschen und bekamen eine Gallone von der Garbe, das Corn, welches wir eingedrillt hatten für Futter, haben wir mit dem Cornbinder gebunden. Das hat auch viel Futter gegeben.

Dieses Land ist im Frühjahr zum erstenmal gepflügt worden. Heu haben wir uns 27 Fuder gemacht. Wassermelonen und Gurken gedeihen hier auch sehr gut, die kommen noch jetzt hin und wieder auf den Tisch, d. h. eingelegt in Salzwasser. Kartoffeln hat es auch viel und sehr schöne gegeben.

Der Boden ist sehr fruchtbar, und fleißige Leute dürfen sich nicht fürchten, sich hier anzusiedeln. Grüßend

J. A. Wall.

Kartoffeln, Corn und Flachs auf der Fort Peck-Reserve.

Die Heimat des Frank Belzer, nordöstlich von Glasgow, Montana. Herr Belzer kam von Park Rapids, Iowa.

Einiges über Montana.

Mountain Lake, Cottonwood County, Minnesota,
Dienstag, den 10. Oktober 1916.

Es ist in den letzten Jahren schon recht viel über Montana und von einigen Korrespondenten auch schon von Montana im Unser Besucher geschrieben worden, so daß man fast fürchtet, des Guten könnte zu viel werden, doch entschloß ich mich, einige Zeilen zu schreiben.

Am 6. August reiste ich über Wartwick, N.-D., wo ich eine Zeitlang bei den Kindern Peter N. Toewsen weilte, nach Montana. Mein Ziel dort war die Fort Peck Indianer-Reservation, wo unsere beiden Söhne und auch zwei meines Bruders Söhne im Frühjahr Heimstätten aufgenommen haben, und ich ihnen behilflich sein wollte, mit dem Bauen der ersten notwendigen Gebäude. Wir hatten unser Baumaterial wohl so an 45 Meilen weit von Wolf Point hinaus zu fahren, was ziemlich zeitraubend war, sodaß ich nicht so viel in unserer Mennoniten-Ansiedlung herum gekommen bin, wie ich gerne wollte. Ein altes aber wahres Sprichwort lautet: „Aller Anfang ist schwer." Diese Wahrheit fand ich in Erfahrung und Beobachtung wieder bestätigt.

Wohl habe ich keinen der Ansiedler getroffen, der entmutigt war. Ich will hier nur ermutigend so viel sagen: Ich war als Reiseprediger in manchen neuen Ansiedlungen, hatte auch selbst vor 11 Jahren in Nord-Dakota auf einer Indianer-Reservation angesiedelt, aber ich habe noch keine neue Ansiedlung gesehen, auch nur von solcher gehört, wo anfänglich nicht allerlei Schwierigkeiten zu überwinden waren.

In Manitoba erzählte mir einst ein l. Bruder, wie es ihm dort anfänglich ergangen sei, und schloß seine Erzählung in seiner humorvollen Weise: „Ich habe jetzt mehr Fettflecken auf meiner Weste als damals in meinem Magen." — Also der Anfang war schwer.

Was der Ansiedlung besonders zum Segen war, ist das viele Heu, das die Leutchen sich gemacht und noch machten. Im großen ganzen verspricht die Ansiedlung ein Erfolg zu sein oder zu werden, und bietet immer noch Gelegenheiten für mehr Ansiedler, denn das Land ist noch nicht alles aufgenommen. Mancher könnte noch bei ein bißchen Umschau gute Heimstätte finden.

Alle bekannte Leser herzlich grüßend, N. F. Toews.

Wen es angeht:—

Glasgow, Montana, am 23. November 1916.

Hiermit bescheinige ich, H. A. Yotter, von Glasgow, Montana, daß ich in dieser Stadt ein Eisenwaren-Geschäft betreibe und der Besitzer vom N. W. ¼ Sct., Twp. 28, R. 40, bin, welches 4½ Meilen von dieser Stadt entfernt ist. 150 Acres sind darauf unterm Pflug, von denen 10 Acres mit Alfalfa besät sind, und 140 Acres werden mit Getreide bestellt.

In den Jahren 1912—13—14—15 brachte mit dieses Viertel Land soviel als 20% auf $4000.00 betragen.

Im Jahre 1916 ließ ich obige 140 Acres mit Macaroni-Weizen besäen und drosch davon 2400 Bushels, welche ich von der Dreschmaschine direkt zum Elevator im Städtchen Whatley fahren ließ. Ich erhielt $1.44 per Bushel, oder die Summe von $3,456.00. Ich bezahlte für alle Arbeit, kaufte den Saatsamen u. s. w. und zahlte dafür $1,253.

Außerdem erhielt ich von den 10 Acres 22 Tonnen Alfalfa in 2 Schnitten, und erhielt für meinen Teil $110.00, was mir einen Totalgewinn von $3566.00 oder einen Nettoprofit von $2313.00 eintrug. Hätte ich den Weizen bis zu diesem Datum — den 23. Nov. — gehalten, dann hätte ich denselben zum Preise von $1.76 per Bushel verkauft, und hätte 32 Cents per Bushel mehr erhalten, als zur Zeit, wo ich ihn verkaufte, und hätte so $768.00 mehr eingenommen.

Achtungsvoll
Ihr Henry A. Yotter, Glasgow, Montana.

Bechate, was ein deutscher Bauer über Land und Gelegenheiten bei Glasgow für eine deutsche Ansiedlung zu sagen weiß:

Peck, Kansas, am 28. Nov. 1916.

Herrn E. C. Leedy, G. J. A., Great Northern Ry.,
St. Paul, Minn.

Werter Herr:—

Nachdem ich manche Berichte über Montana gehört, wurde ich neugierig, diesen Staat zu besuchen. Ich verließ meine Heimat am 6. November und machte zuerst Halt bei Glasgow, wo ich aufs Land hinaus fuhr, um nach Gelegenheiten auszuschauen, verbesserte Farms in einer Entfernung von 4 bis 10 Meilen von der Stadt zu kaufen, Gelegenheiten, welche Herr J. J. Harms in mehreren deutschen Zeitungen veröffentlicht hatte. Darauf reiste ich weiter westlich nach Great Falls und Stanford.

Allgemeine Ansicht auf der Fort Peck-Reserve, welche das Land zeigt, wie es aussieht vor dem Aufbruch. Es liegt teilweise eben und wellenförmig.

Nach einem Aufenthalt von einigen Tagen in diesen Gegenden, reiste ich noch einmal zurück nach Glasgow und wiederholte meine Inspektionsfahrt aufs Land hinaus.

Ich sehe hier sehr gute Gelegenheiten für eine mennonitische Ansiedlung, besonders für solche, die in einer Entfernung von 4 bis 10 Meilen von der Stadt und Eisenbahn verbesserte Farms für den Preis von $20.00 bis $30.00 per Acre zu kaufen wünschen. Ich habe im Sinn, nächstes Frühjahr noch einmal dorthin zu reisen, und ich wünsche und hoffe, daß auch andere Mennoniten-Brüder sich mir anschließen oder es möglich machen können, mit mir in Glasgow zusammen zu treffen.

Ich bin Glied der Mennoniten-Gemeinschaft. Ich suche eine neue Heimat und wünsche gute Gelegenheiten zu finden für mich und für meine Mennoniten-Ansiedlung. Nachdem ich obige Gegenden gesehen und dann wieder nach Glasgow zurück kam, machte dieser Ort einen sehr guten Eindruck auf mich und ich bin überzeugt, daß, wenn Andere diese Gegend besehen werden, sie ein ebenso günstiges Urteil fällen werden. Nach meinem Urteil sind die Preise des Landes sehr annehmbar, und wenn einige erst gekauft haben, dann bin ich versichert, daß andere folgen werden. Jemand muß den Anfang machen und bald wird eine Mennoniten-Ansiedlung und eine Mennoniten-Gemeinde daselbst bestehen.

D. A. Rensser,
Peck, Kansas.

Jeder Ansiedler in Montana ist des Lobes voll. Beachte, was die Frau eines Farmers über die Gegend nördlich von Chinook zu sagen weiß:

Chinook, Hydro, P. O., Montana, am 11. Nov. 1916.

Wir sind wahrlich froh und vergnügt, daß wir in diese Gegend kamen. Wir wirtschafteten auf einer Farm im mittleren Kansas und auch bei Cordell, Oklahoma. Wir haben in den 3 Jahren unseres Hierseins mehr Geld erworben, als in den 12 Jahren in Kansas und Oklahoma.

Oft habe ich meinen Keller in Oklahoma leer gesehen von allem, was zum Lebensunterhalt notwendig war. Hier in Montana ist das Gegenteil der Fall. Er ist mit allem Guten gefüllt, und wir sind auch in den Stand gesetzt, stets mehr vom Guten hinzuzufügen.

Wir besitzen jetzt samt unsern Kindern 1200 Acres Land in freien Heimstätten, während wir in Oklahoma gezwungen wurden, unsere 160 Acres Farm aufzugeben wegen Schulden und Mißernten. Wir sind wahrlich sehr froh und dankbar, daß wir es möglich machen konnten, diese große und günstige Gelegenheit vor 3 Jahren zu ergreifen. Kein Land besser als Montana.

Achtungsvoll
Frau Peter Dolke, Mennonitin,
früher wohnhaft b. Cordell, Oklahoma.

Die Wohnung des Abr. Peters, nördlich von Chinook, Montana.

Ein Kartoffel- und Weizenfeld des H. H. Unruh in der Mennoniten-Ansiedlung, 19 Meilen nördlich von Chinook. Herr Unruh kam von Freeman, S.-Dakota.

Kurzer Vergleich von Montana und Süd-Rußland.

Wer mit der Topographie und den geographischen Verhältnissen der unabsehbaren Steppen des südlichen Rußland vertraut ist; wer ferner die klimatischen Zustände jenes Landes aus Erfahrung kennt, und dann auch monatelang durch eine Reihe von Jahren durch unsern großen Staat Montana gereist und sich zu verschiedenen Jahreszeiten, bald hier, bald dort, längere oder kürzere Zeit aufgehalten hat, der wird bei großer topographischer Verschiedenheit auch eine besondere Aehnlichkeit wahrgenommen haben. In nachfolgenden Zeilen soll hierüber etwas gesagt sein.

1. Die geographische Lage und Topographie.

Die Steppen Südrußlands, in denen Ende des 18. und Anfangs des 19. Jahrhunderts viele deutsche Lutheraner und besonders auch Mennoniten eine neue Heimat suchten und fanden, liegen zwischen dem 45. und 50 nördlichen Breitegrad. Montana hat den 45. Grad als Süd- und den 49. als Nordgrenze. Dieser letztere bildet ja auch die Grenzlinie zwischen den Vereinigten Staaten und Kanada. Die geographische Lage ist also dieselbe.

Die westliche Hälfte Montanas ist ja die Heimat unserer Felsengebirge, und erstrecken sich kleinere und größere Ausläufer bis tief in den östlichen Teil hinein, was das Klima wesentlich beeinflußt.

Wie die Valdei-Gebirge im nördlichen Rußland und der Ural im Osten, so bilden diese Felsengebirge Montanas mit ihrem ewigen Schnee die Quellen bedeutender Ströme, Flüsse und Bäche, reich an den berühmtesten Fischarten der Welt, während reiche Waldungen die Ufer weithin bedecken. Die berühmtesten Flüsse sind der Missouri, der Yellowstone und der Snake River mit ihren zahlreichen Nebenflüssen. Wie Rußland eine öde Wüste wäre ohne seine großen schiffbaren Flüsse, so wäre auch Montana ohne dieselben vieler natürlicher Segnungen beraubt, und es ist darum kein Wunder, daß die Eisenbahn-Systeme der Great Northern-Eisenbahnaesellschaft, wie auch der Northern Pacific, sich längs dieser Flüsse dahin ziehen, und nach allen Richtungen den Staat durchkreuzen. Auch ist es kein Wunder, daß sich die reichsten Ansiedlungen mit ihren fruchtbeladenen Feldern und unzähligen Viehherden längs der Flüsse und Eisenbahnlinien in verhältnismäßig kurzer Zeit gebildet haben.

2. Die Bodenbeschaffenheit.

Der Boden der Steppen Rußlands besteht meistens aus zähem, schwarzen bis bräunlichen Lehm mit gelbem Untergrund. Auch Montanas Grund und Boden ist von derselben Beschaffenheit. Dieser Bodenbeschaffenheit nebst den klimatischen Verhältnissen ist die Ertragsfähigkeit desselben zuzuschreiben, und wenn es zwei Landgebiete auf Erden gibt, die im Getreide-, namentlich im Weizenbau, Rivalen genannt werden können, dann sind es Montana und Süd-Rußland. Fünfzig Bushels per Acre sind, dort wie hier, keine Seltenheit.

Auch im Graswuchs und an Grasarten besteht große Aehnlichkeit; einmal schon in seiner Nahrhaftigkeit das ganze Jahr hindurch, zum andern auch in der Aehnlichkeit der Art.

3. Das Klima.

Das Klima Süd-Rußlands darf mit Recht trocken genannt werden. Die Sommer sind heiß und trocken, von lokalen Regen- und Gewitterschauern unterbrochen. Verderbenbringende Wirbelstürme sind fast gänzlich unbekannt. Nicht minder in Montana. Durch unser ganzes Land von Süden nach Norden bis tief hinein in kanadisches Gebiet, zieht sich ein sogenannter trockener Gürtel (dry belt). In diesem Gürtel liegt auch ein Teil Montanas. Aus diesem Grunde spricht man vom „trockenen Kansas" wie vom „trockenen Montana". Tatsache aber ist, sowohl in Süd-Rußland wie besonders auch in Montana, daß reiche, oft mehrere Fuß tiefe Schneefälle genügend Feuchtigkeit liefern, um der Saat die allerbeste Gelegenheit zu geben, einen guten Anfang zu machen und einen trefflichen Stand zu entwickeln. Elektrische Wirbelstürme, wie Tornados und Cyclone, sind fast gänzlich unbekannt. Zahllose Rinder-, Schaf- und Pferdeherden finden im Sommer wie im Winter auf den ausgedehnten Wiesen, in den Tältern und den Klüften reichliche Nahrung, und Zehntausenden ist ein Stall gänzlich unbekannt. Regierungsberichte behaupten, daß das Montana Gras von 10% bis 13% mehr Nährkraft besitzt, als der Hafer in östlichen Staaten gezogen. Montanas Rinder und Schafe sind darum auf dem Fleischmarkt weltberühmt geworden.

4. Minerale und Metalle.

Das Süd-Rußland arm an diesen Erdschätzen ist, braucht nicht erst bewiesen zu werden, denn es ist „Gebirgsarm". Montana darf heute einer der reichsten Staaten der amerikanischen Union genannt werden, besonders in Kupferproduktion. Gold, Kohlen und andere Metallarten und Mineralarten sind reichlich vorhanden und warten nur auf Ausbeute.

So ist es Tatsache, daß Montana mit seinem reichen, ertragsfähigen Boden, seinen Millionen Acres des besten, fruchtbaren noch unbenutzten Landes, seinen Gebirgen, Hügeln und Tälern, seinen segenbringenden, wasserreichen Flüssen, Bächen und Seen, seinen überaus reichen über- und unterirdischen Schätzen, seinem gesunden, Leib und Geist stärkenden Klima, noch tausenden fleißigen, strebsamen Farmern, Geschäftsleuten, Handwerkern, Bergleuten und Fabrikanten eine glückliche, friedliche, hoffnungsvolle Heimat werden kann. Die Gegenwart und Vergangenheit des letzten Jahrzehnts liefern nach allen Seiten die Beweise, und die nächste Zukunft wird dieselben ohne Zweifel reichlich bestätigen und alle gegenwärtigen Hoffnungen weit in den Schatten stellen. Jacob J. Balzer. Rev. H. H. Regier.

Die Heimat des Wilhelm Schroeder, 19 Meilen nördlich von Chinook, Montana. Herr Schroeder kam von Freeman, S.-Dakota.

Was andere Mennoniten über die Chinook-Gegend berichten:

Chinook, Montana, am 12. Nov. 1916.

Herrn E. C. Leedy, G. P. A., Great Northern Ry.,
St. Paul, Minn.

Werter Herr:—

Ich, Wilhelm Schroeder, früher wohnhaft in Minnesota, bezog hier im Jahre 1914 eine Heimstätte von 320 Acres. Meine Ernte im Jahre 1915 war wie folgt:

Weizen	720	Bushels, 28 Bushels per Acre
Hafer	1000	Bushels, 50 Bushels per Acre
Spelz	120	Bushels, 40 Bushels per Acre
Flachs	400	Bushels, 14 Bushels per Acre
Kartoffeln	110	Bushels von einem Acre.

In diesem Jahre 1916 erntete ich

An Weizen	1500	Bushels, 18 Bushels per Acre
" Hafer	729	Bushels, 36 Bushels per Acre
" Gerste	170	Bushels, 36 Bushels per Acre
" Flachs	156	Bushels, 10 Bushels per Acre
" Kartoffeln	106	Bushels von einem Acre.

Meine Gebäude bestehen aus:

Wohnhaus	16×24	Fuß	mit	16×16	Fuß Anbau
Stall	28×40	"	"	14×40	" "
Speicher	16×40	"	"	14×40	" "

160 Acres meines Landes sind unter Pflug und die ganze Farm von 320 Acres ist eingezäunt und quergezäunt. Ich würde meine Farm heute für nichts weniger als $6000.00 verkaufen. Ich bin mit dieser Gegend sehr zufrieden.

Achtungsvoll

Wilhelm Schroeder,
Chinook, Montana.

A. A. Peters, Chinook, Blaine County, Montana, berichtet Folgendes:

Ich kam hierher von Munich, Nord-Dakota, im Jahre 1913. Das erste Jahr war sehr trocken, wie auch in den Nachbarstaaten. Das Vorjahr (1915) war sehr gut und wir erhielten mehr als 33 Bushels Weizen vom Acre. Kartoffeln und Gemüse ließen nichts zu wünschen übrig. Die diesjährige Ernte (1916) sieht ebenso versprechend aus, als die vorhergehende war.

Das Land steigt stetig im Preise, aber es gibt gegenwärtig gute Gelegenheiten, eine Heimstätte mit Besitztitel zu kaufen. Ich nahm eine Heimstätte auf und bin überzeugt, daß ich noch nie eine bessere Wahl getroffen habe.

Achtungsvoll

A. A. Peters, Chinook, Montana.

Chinook, Montana, am 19. Juni 1916.

Herrn E. C. Leedy, St. Paul, Minn.

Lieber Herr Leedy:—

Nachdem ich eine Reihe von Tagen in Montana verlebt, diese Gegend durchfahren bin, viele der Ansiedler besucht, in manchen ihrer Kirchen gepredigt, viele interessante und wichtige Probleme mit ihnen besprochen habe, fühle ich mich veranlaßt, in kurzen Worten meine Beobachtungen und Eindrücke Ihnen mitzuteilen.

Was viel dazu beitrug, meine Reise von St. Paul aus angenehm zu gestalten, waren meine Beobachtungen in den reichen Ansiedlungen längs Ihrer Bahn in Nord-Dakota. Unabsehbare Weizenfelder dehnten sich nach allen Seiten hin aus, große Farmgebäude und Pflanzungen zeugten laut von geschäftiger Tätigkeit der Ansiedler und der Ergiebigkeit des fruchtbaren Bodens.

Als ich aber nach Montana kam und dort nördlich von Chinook die neue Ansiedlung der Mennoniten besuchte, da war ich erstaunt über die wogenden Weizenfelder, wie ich sie selbst im Weizenstaate Kansas nicht gesehen hatte, oder in Jowa und andern Staaten, durch welche ich vor kurzem gereist bin. Ich freute mich über die guten Straßen, die ansehnlichen Farmgebäude, die Schulen und Kirchen, die während dieses Sommers schon gebaut worden. Alles dieses spricht laut für Land und Leute. Ja, ich fühle mich reichlich belohnt für diese Reise und wünsche nur, daß noch recht viele unseres lieben Volkes ein freundliches Heim in Montana finden möchten.

Ihr sehr verbundener

H. F. Klassen,
Dallas, Oregon.

Deutsche Mennoniten-Kirche, nördlich von Chinook, Montana.

Lesen Sie was D. K. Hiebert berichtet über seinen Erfolg.

Chinook, Montana, am 15. Nov. 1916.

Herrn E. C. Leedy, G. J. A., Great Northern Ry.,
St. Paul, Minn.

Geehrter Herr:—

Ihr werter Herr J. J. Harms hat uns heute einen Besuch abgestattet, was wir sehr hochschätzen. Er fragte uns unter Anderem, wie uns diese Gegend gefiele und wie wir vorwärts kämen. Mit sichtlichem Vergnügen will ich kurz ein Zeugnis davon ablegen.

Ich kam im Jahre 1913 von Henderson, Nebraska, hierher und siedelte auf einer Heimstätte von 160 Acres an. Meine Ernte im Jahre 1915 betrug wie folgt:

42	Bushels	Winterweizen	per Acre
75	"	Hafer	" "
65	"	Kartoffeln	" "

In diesem Jahre (1916) erntete ich:

40	Bushels	Hafer	per Acre
17	"	Weizen	" "
18	"	Flachs	" "
100	"	Kartoffeln von ¾ Acre.	

Habe 26 Acres mit Winterweizen bestellt. Meine Gebäude und sonstigen Verbesserungen sind die folgenden:

Wohnhaus	24×26 Fuß nebst Anbau	10×24
Stall	16×40 "	
Speicher	24×30 "	
Hühnerhaus	8×16 "	

Mejne Gebäude kosten mich etwa $800.00.

Meine Farm ist umgezäunt und quergezäunt. 50 Acres sind unterm Pflug. Die zwei Ernten vom vorigen und und diesem Jahr brachten mir $40.00 per Acre Reingewinn. Ich besaß $1700.00 einschließlich meiner Pferde und Farmgeräte, als ich hierher kam, und heute würde ich nicht unter $10,000.00 verkaufen. Obschon wir in Nebraska in einer guten Gegend lebten, könnte uns nichts bewegen, dorthin zurückzukehren. Wir lieben diese Gegend sehr. Unsere Ernteberichte scheinen den Leuten in südlichen Staaten rätselhaft und unglaublich zu sein, und wir können ihnen nur sagen: Kommt herüber und überzeugt euch selbst durch Anschauung. Ich habe nie zuvor in meinem Leben so gutes Gemüse gesehen, als wir hier ziehen. Krautköpfe wiegen bis 22 Pfund und Rüben bis 17 Pfund, und dazu von der besten Qualität. Meine liebe Frau zog dieses Jahr 150 Hühner und 50 Gänse. Habe soeben meinen Besitztitel für meine Heimstätte erhalten.

Hätte mir Jemand meinen Erfolg vor 3 Jahren vorausgesagt, dann hätte ich ungläubig den Kopf geschüttelt und hätte es für unmöglich gehalten. Nichts geht bei uns über Montana. Hier ist Gelegenheit, daß ein Mann mit geringen Mitteln, Fleiß und Umsicht in wenigen Jahren unabhängig sein und seine eigene Farm besitzen kann. Wir würden uns freuen, wenn noch mehr Deutsche sich in unserer Nähe niederlassen würden. Mit besten Grüßen für Sie, Herr Leedy, bin ich

Achtungsvoll
Ihr D. K. Hiebert, ein Mennoniten-
Farmer, früher b. Henderson, Nebr.

Die Heimat des P. J. Breinzer, nordöstlich von Glasgow, Montana.

Die Weizenernte des Jahres 1916 auf der Farm des Herrn David G. Fast, nördlich von Chinook, Montana.

Beachtenswert ist R. E. Rempels erfolg in der Chinook Gegend.

Chinook, Montana, am 13. Nov. 1916.

Herrn E. E. Leedy, G. J. A., Great Northern Ry.,
St. Paul, Minn.

Werter Herr:—

Ich, R. E. Rempel, ein Mitglied der Mennoniten-Gemeinschaft, früher wohnhaft bei Hillsboro, Kansas, zog nach Saskatchewan und verlor durch schwere Verhältnisse alles, was ich besaß. Mit $10.00 Bargeld, Weib und Kindern begab ich mich im Jahre 1913 per Wagen nach Chinook, Montana, wo ich auf einer 320 Acres Heimstätte ansiedelte. — Meine Ernte im Jahre 1915 ergab:

800 Bushels Weizen
400 " Hafer
400 " Flachs.

In diesem Jahre, 1916, erntete ich:

431	Bushels	Winterweizen,	der	18	Bu.	per Acre	ergab,
931	"	Sommerweizen,	"	28½	"	" "	"
268	"	Gerste,	die	38	"	" "	"
970	"	Hafer,	der	51	"	" "	"
915	"	Roggen,	"	26½	"	" "	"

Meine Verbesserungen auf meinem Lande bestehen aus:

Wohnhaus 24×26 Fuß,
Stall 28×44 "

Diese Gebäude kosten mich $2000.00. Alles, was ich besitze, ist bezahltes Eigentum, und ich würde es nicht für $10,000.00 verkaufen. Es ist fast unglaublich, was der Boden hier erzeugt.

Ich bin in Kansas aufgewachsen, aber für mich kein Kansas mehr, denn Montana ist mir ein und alles. Die besten Gelegenheiten, eine gute Heimat zu günstigen Preisen zu erlangen, sind hier in dieser Ansiedlung. Unsere Gegend legt wunderbare Zeugnisse für sich selbst ab und die Landpreise steigen rapide in die Höhe; aber trotzdem gibt es noch gute Gelegenheiten für gegenwärtig sehr annehmbare Preise.

Achtungsvoll
R. E. Rempel, ein Mennonit,
früher zu Hillsboro, Kansas.

John Koenig, Chinook, Montana, berichtet folgendes:

Zwei Jahre zurück siedelte ich hier auf einer Heimstätte nördlich von Chinook an.

Meine Ernte betrug dieses Jahr 775 Bushels Weizen und 200 Bushels Kartoffeln von ¾ Acre. Auch erhielt ich eine Tonne (2000 Pfund) Kraut, von welchem manche Köpfe bis 17 Pfund wogen. Ich wohnte früher in Kansas und darf sagen, daß ich diese Gegend hochschätze. Ich bin der Ueberzeugung, daß es kaum reicheren Ackerboden gibt, als unseren hier.

Achtungsvoll
John Koenig, früher Moundridge, Kansas.

Eine Farm-Ansicht in Dawson County, Montana.

Eine Versammlung deutscher Mennoniten 18 Meilen nördlich von Chinook, Montana, am 4. Juli 1913. Mehrere hundert Familien haben sich seit jener Zeit in Montana auf Heimstätten niedergelassen.

Tatsachen, welche uns direkt von Blaine County zugestelltwurden.

Was die Leute aus Kansas über die Chinook-Gegend, Blaine County, Montana, zu sagen haben.

Chinook, P. O. Hydro, Montana, im Nov. 1916.

Herrn E. C. Leedy, G. F. A., G. N. Ry.,
St. Paul, Minn.

Werter Herr:—

Ich fühle mich wahrlich Ihnen und Herrn J. J. Harms gegenüber zu Dank verpflichtet. Durch Ihre Bemühungen wurde ich veranlaßt, hierher zu ziehen, und Manche mit mir, Renter, aus den älteren Staaten, sind hier jetzt im Besitz einer eigenen Heimat und Farm und wirtschaften erfolgreich.

Ich kam im Jahre 1913 von Hillsboro, Kansas, hierher und nahm eine 160 Acre Heimstätte auf. Meine Ernte brachte mir im Jahre 1915 wie folgt:

Weizen	285 Bushels,		
Hafer	600 Bushels	von 10	Acres,
Flachs	50 Bushels.		

Die Ernte dieses Jahr (1916) betrug von:

20	Acres Weizen	427 Bushels,
1½	Acres Winterweizen	69 Bushels,
20	Acres Hafer	1018 Bushels,
9	Acres Roggen	224 Bushels,
10	Acres Flachs	145 Bushels,
	Kartoffeln	25 Bushels.

Ich habe jetzt 100 Acres unter Kultur und die ganze Farm ist eingezäunt. Mein Wohnhaus ist 14×20 Fuß groß, der eine Stall 24×24 und der andere 10×20 Fuß. Ich habe andere 160 Acres (relinquishment) und 320 mit Besitztitel hinzugekauft.

Ich hatte das schmerzliche Unglück, meine liebe Frau durch den Tod zu verlieren, was für mich ein sehr harter Schlag war. Sie wurde bei Hillsboro, Kansas, wo ihre und auch meine Eltern wohnen, begraben. Fast war ich entschlossen, auch in meiner früheren Heimat, Kansas, zu verbleiben, aber für Jemand, der, wie ich, eine Zeit lang in Montana gelebt hat, ist dieser Staat sehr anziehend. Ich bin nun wieder daheim auf meiner schönen Montana Farm und ich würde dieselbe nicht für eine Farm in Kansas vertauschen. Obschon traurig über den Verlust meines lieben Weibes, bin ich doch froh, daß ich in Montana bin.

Achtungsvoll
P. F. Schroeder, Mennoniten-Farmer,
früher von Hillsboro, Kansas.

Chinook, Montana, P. O. Hydro. —

Herrn E. C. Leedy, G. F. A., Great Northern Ry.,
St. Paul, Minn.

Geehrter Herr:—

Ich, Henry, R. Schroeder, früher wohnhaft bei Hillsboro Kansas, kam im Jahre 1913 auf meine 320 Acres Heimstätte.

Meine erste Ernte im Jahre 1915 bestand aus 27 Acres Weizen und 20 Acres Hafer. Letzterer ergab 20 Bushels per Acre oder 1200 Bushels. Außerdem bekam ich 115 Bushels Kartoffeln von 1/6 Acre.

Die diesjährige Ernte ergab wie folgt: „

520	Bushels	Weizen,
160	"	Hafer,
160	"	Roggen,
120	"	Kartoffeln.

Ich habe 80 Acres unter Kultur und 160 Acres sind eingezäunt und quergezäunt.

Mein Wohnhaus	ist	20×20	Fuß groß,
der Stall	"	22×24	" "
das Hühnerhaus	"	8×12	" "

Außerdem besitze ich eine Dreschmaschine, die ebenfalls bezahlt ist.

Ich bin vollkommen zufrieden mit dieser Gegend und bin froh, daß ich hier wohnhaft bin, anstatt in Kansas ein Renter zu sein, denn ich wohne hier auf meinem Eigentum.

Ich besaß $600.00, als ich herkam, und ich würde heute meine Wirtschaft nicht für $7000.00 verkaufen.

Achtungsvoll
H. R. Schroeder, Mennoniten-Farmer,
früher b. Hillsboro, Kansas.

Das Heim des Herrn Jacob Senner, nahe Bloomfield, Dawson County, Montana. Herr Senner wohnte früher nahe Freeman, S.-Dakota.

Beachte, was ein deutscher Ansiedler über Alfalfabau, nördlich von Chinook, zu sagen hat.

Beachte, was ein Ansiedler über Alfalfa-Bau, nördlich von Chinook, zu sagen hat.

Chinook, Montana, am 15. Nov. 1916.

Werter Herr Leedy:—

Ich bin ein Heimstätter, nördlich von Chinook wohnhaft. Ich säte auf Neubruch Alfalfa zur Probe. Es hat sehr gut getan, denn es wuchs während des ersten Jahres noch 12 Zoll hoch. Ich bin positiv überzeugt, daß wir auf unserem Tafelland hier Alfalfa erfolgreich ziehen können.

Achtungsvoll

J. E. Meyers,
Ein Heimstätter nördlich von Chinook, Montana.

H. H. Dick, Chinook, Blaine County, Montana, gibt uns folgendes Zeugnis ab:

H. H. Dick, Chinook, Blaine County, Montana, gibt uns folgendes Zeugnis ab:

Ich siedelte hier im April des Jahres 1913 an, von Mountain Lake, Minnesota, kommend. Ich bezog meine Heimstätte und jeder Landbesitzer ist in dieser Gegend befriedigt und gedenkt zu bleiben. Die Heimstätten sind bereits alle vergriffen. Das Klima hier tut mir und meiner ganzen Familie sehr wohl, und wir sind alle recht gesund.

Der Preis des Landes beträgt hier gegenwärtig von $15.00 bis $25.00 per Acre.

Wir begingen durchaus keinen Fehler, daß wir hier ansiedelten, denn ich kann hier nicht nur mein Leben machen, sondern noch etwas zurücklegen, und brauche nicht für Landschulden Sorge zu tragen.

Im Jahre 1915 hatte ich 25 Acres Weizen auf Sommerbrache, welcher 37 Bushels per Acre eintrug. Der Hafer ergab 80 Bushels zum Acre. Die Aussichten für Viehzucht und Molkerei sind sehr gut. Wir pflanzten auch Erdbeeren und hatten guten Erfolg damit. Alle Gemüsearten und besonders die Kartoffeln gedeihen ausnahmsweise gut.

Achtungsvoll

H. H. Dick.

Lesen Sie, was Fred Stahr, früher von Kansas und Oklahoma, zu sagen hat.

Chinook, Mantana, am 12. Nov. 1916.

Herrn E. C. Leedy, G. P. A., Great Northern Ry.,
St. Paul, Minn.

Werter Herr:—

Ich bezog meine 320 Acres Heimstätte, 22 Meilen nördlich von Chinook, im Jahre 1913, baute eine Hütte darauf und brach in 1914 einiges Land auf.

Im Jahre 1915 erzielte ich folgenden Ernteertrag:

800 Bushels Weizen, 690 Bushels Hafer, 800 Bushels Flachs und 135 Bushels Kartoffeln.

In diesem Jahre, 1916, war die Ernte wie folgt:

2200 Bu.	Weizen	zum Preise von	$1.77	per	Bu.	=	$3894.00
560 "	Hafer	" " "	.60	"	"	=	336.00
800 "	Flachs	" " "	2.63	"	"	=	2104.00
100 "	Kartoffeln	" " "	1.25	"	"	=	125.00
					Total . . .		$6459.00

Ich habe 235 Acres unter Pflug und meine sonstigen Besitzungen darauf bestehen aus:

einem	Wohnhause	16×28 Fuß,
"	Stall	32×32 "
"	Speicher	16×24 "
"	Speicher	10×12 "

Die ganze 320 Acres Farm ist umzäunt und quergezäunt. Ich besitze sonst noch 11 Arbeitspferde, 3 Kühe und Ackergeräte wie folgt: 3 Pflüge (gang), 4 Wagen, 1 Drill, 1 Disk, 1 Selbstbinder und ein Automobil, das mich $670.00 kostete.

Meine l. Frau erzog dieses Jahr 335 Hühner und 35 Gänse und alles, was ich besitze, ist schuldfrei. Nie in meinem Leben habe ich so viel Geld erworben, als seit ich in Montana auf meiner Heimstätte wohne.

Ich wirtschaftete 11 Jahre lang nahe Marion, Kansas, und 5 Jahre nahe Shattuck, Oklahoma, aber ich habe hier in 3 Jahren mehr erworben, als in den 16 Jahren in jenen beiden Staaten. Als ich herkam, hatte ich $2000.00 im Besitz, aber ich würde mein Eigentum heute nicht für $20,000.00 verkaufen.

Ich glaube nicht, daß man besseres Land finden kann, als wir hier nördlich von Chinook haben.

Achtungsvoll

Fred. Stahr, ein deutscher Farmer,
Chinook, Montana.

Allgemeine Ansicht der Farm des Herrn David G. Fast, 18 Meilen nördlich von Chinook, Montana. Man beachte die trefflichen Gebäude in der Ferne.

Was David G. Fast, früher von Mountain Lake, Minnesota, zu berichten hat.

Chinook, Montana, am 13. Jan. 1917.

Mr. E. C. Leedy, St. Paul, Minn.

Teurer Freund:—

Ihr Gesuch ist mir zugekommen und ich bin gerne bereit, Ihnen einen kurzen übersichtlichen Blick über unseren Erfolg in Montana zu geben.

Ich siedelte im März des Jahres 1913 von Mountain Lake, Minnesota, aus hier bei Chinook auf einer 320 Acres Heimstätte an. Mein Ernteertrag betrug im Jahre 1914 450 Bushels von 54 Acres.—Im Jahre 1915 betrug meine Ernte wie folgt:

40	Bushels Marquis Sommerweizen	per Acre
31	Bushels Durum Sommerweizen	per Acre
38½	Bushels Gerste	per Acre
125	Bushels Kartoffeln von einem halben Acre.	

Die Ernte des Jahres 1916 brachte mir:

48	Bushels Hafer	per Acre
16	Bushels Winterweizen	per Acre
23	Bushels Sommerweizen	per Acre
16	Bushels Flachs	per Acre
30	Bushels Gerste	per Acre
50	Bushels Kartoffeln von	¼ Acre
2	Tonnen Alfalfaheu von einem	Acre

Meine Verbesserungen auf der Farm sind folgende: Wohnhaus 14×28, zweistöckig, mit 16×10 F. Veranda. Stall 30×40, Nebenbau 14×40, Maschinenscheune 18×24, Hühnerstall 12×34.

Meine Gebäude kosteten mich $1050.00, und ich besitze außerdem ein Auto, welches mich $720.00 kostet.

Meine Farm ist umgezäunt und quergezäunt, und 110 Acres sind in Kultur. Wir sind sehr zufrieden mit unseren Verhältnissen in Montana, und nichts könnte uns bewegen, wieder zurück nach Minnesota als Farmer zu gehen. Wir haben in Montana wohlgetan. Als ich hierher kam, bestand mein kleines Vermögen in einem Wert von etwa $2500.00 einschließlich meiner Pferde und Ackergeräte, aber heute würde ich mich weigern, $15,000.00 für meine Wirtschaft zu nehmen.

Wir ziehen alle Arten Gartengemüse mit dem besten Erfolg, die eines vorzüglichen Farmers Mittagstisch zieren könnten. Es gibt noch sehr gute Gelegenheiten für junge Männer oder Familien, einen erfolgreichen Anfang in Montana machen zu können, wenn sie schaffenslustig und energisch angreifen und zu Werke gehen. Ich hätte früher nie geglaubt, daß solche Erfolge in kurzer Zeit zu erzielen möglich wäre, bis ich es selbst erfahren habe. Komme herüber, urteile selbst und sei durch diese Tatsachen überzeugt! Mit freundlichem Gruß

Achtungsvoll David G. Fast, Mennoniten-Farmer.

Johnat. P. Graber, von Bloomfield, Dawson County, Montana, schreibt folgendes:—

Im Jahre 1913 kam ich von Ordway County, Colorado, hierher und kaufte Land. Weizen, Hafer und Gerste gedeihen hier ausgezeichnet. Corn gedeiht ebenfalls in verschiedenen Gegenden. Gemüsebau ist sehr lohnend. An Gelegenheiten zum Emporkommen mangelt es hier nicht. Leute mit beschränkten Mitteln haben hier mehr Erfolg als an irgend einem Orte, wo ich schon gewesen bin, und wer mittellos ist, kann guten Verdienst haben und auch Land renten.

Ich besaß nur $1500.00 als ich vor 3 Jahren herkam. Heute besitze ich 160 Acres Land, habe ein schönes Heim und alles Nötige zum Betrieb der Wirtschaft. Wohl habe ich noch etwas Schulden, aber sie drücken mich nicht und ich wäre noch besser ab, wenn wir unsere Produkte nicht so weit zum Markte hätten fahren müssen, denn das ist mit manchen Unkosten verbunden.

Ich glaube, daß Jemand, der eine Farm eignen will, keinen Fehler macht, wenn er hierher kommt.

Achtungsvoll

J. P. Graber, Bloomfield, Montana.

Rosenberg, Texas, am 2. Jan. 1917.

Great Northern Ry., Emmigrations-Departement,
St. Paul, Minn.

Werter Herr:—

Wir sind hier für den Winter. Wir reisten per Automobil von Chinook, Montana, wo wir im März des Jahres 1913 eine Heimstätte bezogen in der mennonitischen Ansiedlung nördlich von Chinook. Habe mein Land von Steinen gereinigt, 300 Acres aufgebrochen und jetzt 130 Acres mit Wintergetreide bestellt und nebstdem 20 Acres mit zahmen Grasarten besät.

Ich besitze ein ansehnliches Wohnhaus mit 4 Zimmern, einen Stall, der für 20 Stück Vieh Platz bietet nebst anderen notwendigen Gebäulichkeiten. Mein Land ist alles umzäunt und quergezäunt.

Wir sind höchst zufrieden mit dem Klima und den Ernteerträgen und erzählen unsern Freunden hier von den goldenen Gelegenheiten und Aussichten in Montana. Zwei Familien sind entschlossen, im Frühjahr hinzuziehen, aber wir wollen noch mehr überreden und erbitten Ihre Kooperation. Mit einer guten Ausrüstung von Karten, welche die noch offenen Ländereien längs Ihrer Bahn zeigen und auch sonstigem Lesematerial über Montana wird uns dieses ermöglicht, andere zu überzeugen.

Wir erwarten Ihre baldige Antwort und verbleiben

Achtungsvoll Ihre

für ein größeres, verbessertes, trockenes Montana

Herr und Frau O. P. Sorger,
Rosenberg, Texas.

Sommerweizenfeld nahe Inverneß, Montana.

Tatsachen, welche uns direct von Inverness Hill County zugestellt wurden.

Beachtenswert ist der folgende Brief von Prediger D. J. Dick, was er über die Inverneß-Gegend, Montana, zu sagen hat.

Joplin, Montana, den 8. Jan. 1917.

Mr. E. C. Leedy, G. J. A., Great Northern Ry.,
St. Paul Minn.

Geehrter Herr:—

Ich, der Unterzeichnete, bin Farmer und Prediger des Evangeliums, früher wohnhaft nahe Mountain Lake, Minnesota, und später bei Munich, Nord-Dakota. Ich siedelte hier im Herbst des Jahres 1913 auf einer 320 Acres Heimstätte an, 18 Meilen südlich von Joplin und 17 Meilen südlich und 3 Meilen westlich von Inverneß, Montana.

Im Jahre 1914 hatten wir keine Ernte, was seine Ursache wohl zumeist darin hatte, daß wir so sehr mit Bauen beschäftigt waren und die Saat auf dem Neubruch zu spät eingesät werden konnte und später so sehr austrocknete. Im Jahre 1915 hatten wir eine gute Ernte, aber im Jahre 1916 war dieselbe außergewöhnlich reich. Weizen trug 50, Hafer bis 75, Gerste bis 40 und Flachs bis 20 Bushels per Acre.

Im Jahre 1914 pflanzten wir 300 Pappelbäume, 4 bis 5 Fuß hoch, welche wuchsen; auch pflanzten wir 14 Obstbäumchen, als Aepfel, Pflaumen und Kirschen. Im folgenden Jahre 1915 waren 2 der Kirschbäume mit großen, wohlschmeckenden Kirschen beladen. Einige der Pappelbäume wurden in 1915 durch Hagel so beschädigt, daß wir sie nahe der Erde abschneiden mußten. Im vorigen Sommer wuchsen dieselben aus der Wurzel bis zu einer Höhe von 6 Fuß, was den Beweis liefert für die Tatsache, daß diese Gegend gut für Baumwuchs geeignet ist. Wir haben gegenwärtig auf unserer Farm 600 wachsende Bäume, und Leute sollten dadurch ermutigt werden, Bäume zu pflanzen.

Dieser Teil Montanas ist wunderbar geeignet für Gemüsebau. Kartoffelnd sind ergiebiger als in irgend einer Gegend, welche ich gesehen habe. Wir hatten mehr Gurken, Wassermelonen und Kraut, als wir in einem Jahre gebrauchen.

Die Brunnen sind von 30 bis 150 Fuß tief und enthalten gutes weiches Wasser, welches für alle häuslichen Zwecke brauchbar ist.

Die Preise für Butter und Eier sind durch's ganze Jahr hoch. Meine Frau hatte voriges Jahr 5 Kühe und 40 Hennen und sie verkaufte $400.00 wert Butter und Eier, ohne was ihre große Familie gebrauchte.

Wir waren nahezu 40 Jahre lang in Minnesota und Nord-Dakota wohnhaft, und wir finden, daß das Klima hier milder und nicht so rauh und kalt ist als in jenen Staaten. Unsere Pferde und Rinder sind den ganzen Winter durch im Freien und halten sich gut dabei. Das Klima ist gesund und wir sind durchaus befriedigt. Wir glauben, daß kaum eine bessere Gegend gefunden werden könnte für Gesundheit und Reichtum als das „gute, alte Montana."

Was wir wünschen ist dies, daß noch viele deutsche Farmer sich uns hier anschließen möchten. Wir haben Volksschulen und auch eine deutsche Privatschule, wo wir unsere Kinder in der deutschen Sprache, Lesen, Schreiben und Geschichte unterrichten.

Es gibt hier auch noch sehr gute Gelegenheiten, 160 Acres gutes Farmland für $700.00 bis $4000.00 zu kaufen und wir raten solchen deutschen Familien, welche sich nach einer billigen Farm umsehen, hierher zu kommen. Auch in kirchlicher Beziehung ist hier bereits ein guter Anfang gemacht und wir möchten darauf aufmerksam machen, daß hier Gelegenheiten sind für eine große deutsche Ansiedlung.

Achtungsvoll

D. J. Dick.

Hier folgt, was C. L. Peterson in Inverneß, Montana ausrichtete:

Im Jahre 1910 kam ich aus Minnesota nach hier und nahm eine Heimstätte auf, mit nur 18 Dollars in der Tasche. An der Great Northern-Bahn fand ich Verdienst und sparte genug, um 35 Acres meines Landes zu brechen und in Flachs zu säen, was mir 550 Dollars einbrachte. Das nächste Jahr ließ ich 45 Acres mehr brechen und die 80 zusammen brachten mir 1025 Dollars ein. Letzten Herbst hatte ich 100 Acres gepflügt und werde es im Frühjahr mit Flachs bestellen. Die Gelegenheiten sind hier für Leute mit wenig Mitteln gut. Obschon das freie Land so ziemlich alle ist, so kann man doch anderes für 10 bis 25 Dollars den Acre kaufen. Ich habe sicherlich keinen Fehler gemacht, hierher zu kommen, und ähnliches gibt's heute noch.

Deutsche Mennoniten-Kirche und Pfarrhaus auf der Bloomfield-Ansiedlung, Dawson County, Montana. Rev. Johann M. Franz ist Prediger dieser Gemeinde.

Einiges ueber Bloomfield, Dawson County, Montana.

Lesen Sie, was Prediger John M. Franz über die Bloomfield-Gegend berichtet.

Bloomfield, Montana, am 9. Oktober 1916.

Geehrter Herr Leedy:—

Ich freue mich, daß Sie persönlich sich so sehr für das östliche Montana interessieren, und ich fühle, daß ich Sie in Ihrem guten Bestreben etwas unterstützen sollte dadurch, daß ich von meinen vielen Beobachtungen und Erfahrungen erzähle.

Als ich vor zwei Jahren im Interesse der Innern Mission unserer Mennoniten-Gemeinschaft in Nord-Dakota und Montana reiste, besuchte ich auch die deutsche Ansiedlung zu Bloomfield zum ersten Mal. Die Gegend sah damals recht neu und jung aus, denn manche Leute siedelten eben an und versuchten diese Gegend aufzubauen. Im Frühling dieses Jahres wurde ich wieder ersucht, hierher zu kommen u. z., um permanent mich niederzulassen. Die Mennoniten-Gemeinde dahier berief mich zu ihrem Prediger. Es ist dies ein wohlorganisierte, selbständige Gemeinde inmitten der deutschen Ansiedlung, und es ist nicht beschwerlich für Jemanden, die deutschen und englischen Gottesdienste zu besuchen.

Da ich seit 2 Jahren also nicht hier war, so war ich förmlich erstaunt über die großen Veränderungen, die während der Zeit stattgefunden hatten. Es machte auf mich den Eindruck, als ob ich in eine alte östliche Ansiedlung käme. Die Straßen sind sehr verbessert, das Land ist fast alles eingezäunt, und man sieht überall recht stattliche Farmhäuser mit Telephon-Verbindung, wohl eingerichtet, moderne Schulhäuser, die recht einladend aussehen und es den Kindern möglich machen, sich in denselebn gute Kenntnisse zu erwerben.

Das Klima im östlichen Montana ist sehr gesund. Ich bin geboren und erzogen im Osten und habe in mehreren östlichen Staaten zeitweilig gelebt, aber jenes Klima vertrug sich nicht mit meiner Konstitution, aber seit wir in Montana sind, ist meine Gesundheit sehr gut und oft höre ich Aeußerungen wie diese von älteren Personen: Ich fühle hier in Montana um mehrere Jahre jünger als im Osten.

Ich darf mit Vergnügen dieses Klima jedem anraten, der sich nach einer gesunden Gegend umsieht.

Diese Gegend bietet besondere Vorzüge und glänzende Gelegenheiten für alle Klassen von Leuten. Ja, dies ist eine Gegend für Gesundheit, Sonnenschein und Zufriedenheit.

Achtungsvoll

Ihr John M. Franz, Prediger.

John W. Senner, Bloomfield, Dawson County, Montana, berichtet folgendes.

Im Jahre 1910 siedelte ich von Freeman, Süd-Dakota, hierher über und nahm eine Heimstätte auf; auch kaufte ich noch etwas Land. Für Jemand mit beschränkten Mitteln sind auch jetzt noch recht gute Gelegenheiten da, einen guten Anfang zu machen. Ich hatte sehr wenig Mittel, als ich vor 6 Jahren herkam, aber ich bin wunderbar erfolgreich gewesen, für mich und die Meinen ein schönes Heim zu gründen. Ich nahm 2 Viertel (320 Acres) als Heimstätte auf und habe seither noch 4 Viertel hinzugekauft. Eine schlechte Ernte hatte ich seit meines Hierseins nicht.

Ich habe vorzügliche Erfolge gehabt im Bau von Gerste, Weizen, Flachs, großen Kartoffeln, Rüben und Gemüse. In unserm nächstliegenden Städtchen befindet sich auch schon eine Butterfabrik und die Aussichten für die Milchwirtschaft sind sehr gute. Die Farmer verkaufen schon bedeutend mehr Butter, seit die Städtchen sich uns nähern.

Das Klima tut mir und meiner Familie sehr wohl, und wir bedurften bis jetzt keiner ärztlichen Hilfe; ja, ich glaube, daß diese Gegend ein guter Kurort für Manchen wäre, und ich bin fest überzeugt, daß ich keinen Fehler beging, indem ich hier ansiedelte.

Ich habe ein erfolgreiches Auskommen. Das Land steigt fortwährend im Preise und die Aussichten für meine Familie sind die besten.

Das Erziehungswesen ist im Aufschwung begriffen und die Land- sowie Stadtschulen sind in blühendem Zustande.

Achtungsvoll John W. Senner.

Bernard Schwartz, Bloomfield, Dawson County, Montana, schreibt wie folgt:

Ich kam im Jahre 1911 von Freeman, Süd-Dakota, hierher und nahm eine Heimstätte auf. Diese Gegend ist unübertrefflich für Getreide- und Gemüsebau. Die Gelegenheiten sind noch sehr gut für Jemand, der nur über beschränkte Mittel verfügt, um zu einer schönen Heimat zu kommen. Ich hatte bisher noch keine Fehlernte. Wir lieben die klimatischen Verhältnisse und meine Familie erfreut sich guter Gesundheit.

Der Preis des Landes ist von $15.00 bis $40.00 per Acre. Wäre ich geblieben, wo ich früher wohnte, dann wäre ich noch in denselben materiellen Verhältnissen, in denen ich vor 5 Jahren steckte. Das Land war zu teuer für einen armen Mann.

Achtungsvoll Bernard Schwartz.

(Bitte, lesen Sie das Folgende, bis Sie es voellig verstehen.)

Auszug aus dem Naturalisations-Gesetz, und wie man freies Regierungsland von der Regierung erlangen kann.

Alle Ausländer, die von Europa, Kanada oder anderen auswärtigen Ländern nach den Vereinigten Staaten kommen, um Freies Regierungsland, Reklamations- oder Carey-Gesetz-Land zu belegen, müssen sich auf der Einwanderungsstation registrieren lassen a n d e m Orte, wo sie die Vereinigten Staaten betreten.

Ausländer, die sich auf freiem Regierungslande niederlassen.

Alle Applikanten für freies Regierungsland, die noch nicht Bürger der Vereinigten Staaten sind, müssen ihre Absicht, solche Bürger werden zu wollen, öffentlich erklären, ehe sie um derartiges Land nachsuchen, und dies kann in irgend einem dazu bevollmächtigten Distrikts-Gerichtshofe geschehen, in dessen Bezirk solche Ausländer wohnen oder zu wohnen und freies Land aufzunehmen beabsichtigen.

Zeitdauer, die nötig ist, um einen Besitztitel zu freiem Land zu erwerben.

Bürger der Vereinigten Staaten können ein Patent für Regierungsland drei Jahre vom Datum ihrer Wohnhaftigmachung auf ihrer Heimstätte bekommen. Ansiedler, die vom Ausland kommen, können Besitztitel für 160 oder 320 Acres in 5 Jahren nach dem Datum ihrer Applikation und nachdem sie im Besitz ihres amerikanischen Vollbürger Briefes sind, erhalten. Der Bürgerbrief ist von den Vereinigten Staaten durch 5jähriges, beständiges wohnen in Amerika zu haben.

Der erste Schritt.

a) Es ist tatsächlich nötig, das Frei-Land zu besuchen, ehe man um dasselbe nachsucht, weil der Applikant mit dem Charakter und der Lage des Landes, das in seinem Gesuch beschrieben ist, auch wohl bekannt sein muß. Nachdem man sich auf dem Lande genau umgesehen hat, und nachdem man seine Applikation für dasselbe eingereicht hat, sind folgende Regierungs-Gebühren als „Regierungs-Registrations-Gebühren" zu entrichten:

b) **Gebühren.**

Die Regierungsregistrations-Gebühr für 320 Acres, (480 Morgen, 108 Disjatinen) beträgt 22 Dollars.

Dieselbe Gebühr für 160 Acres beträgt 16 Dollars.

Die Gebühr für 80 Acres ist 8 Dollars.

c) Eine beinahe ebenso hohe Gebühr wird berechnet zur Zeit, da men seinen Besitztitel bekommt, wodurch dann sämtliche Kosten für den Freien-Heimstätten-Landstrich voll gedeckt sind.

Wohnen auf Heimstätten-Land.

Nach dem Regulativ des „Neuen erweiterten Heimstätten-Gesetz" müssen alle, die Bürger der Vereinigten Staaten sind, auf solchem Lande 3 Jahre wohnen, ausländische Ansiedler 5 Jahre. Während der Wohnungsperiode auf der „Freien Heimstätte" werden, auf Wunsch, jedem Ansiedler 5 Monat jährlicher Urlaub gewährt. Das Landamt muß hiervon benachrichtigt werden, sowohl, wenn man um Urlaub einkommt, als auch, wenn man seine Wohnung wieder einnimmt.

Kultivierung und Verbesserungen, die auf Regierungs-Land erforderlich sind.

Nach dem „Erweiterten Heimstätten-Gesetz" müssen im 2. Jahre 20 Acres auf einer 320 Acres Heimstätte, oder die Hälfte davon auf einer solchen von 160 Acres unter Kultur sein. Am Ende des 3. resp. 5 Jahres, wenn das Gesuch für den Besitztitel eingereicht wird, müssen 40 Acres auf einer 320 Acres Heimstätte, oder die Hälte davon auf einer solchen von 160 Acres unter Kultur stehen. Andere Verbesserungen sind nicht vorgeschrieben, außer daß Wohngebäude errichtet werden müssen.

Was stellt eine Waggonladung beweglicher Auswanderergüter dar: Alle gebrauchten Artikel, wie Haushaltungsgegenstände, Fahrzeuge, (nicht Automobile), landwirtschaftliche Geräte, Wagen, Handwerkszeug, Maschinen usw., welche die Ausrüstung eines wirklichen Ansiedlers für seinen Gebrauch bilden.

Die folgenden Güter können Teil einer Waggonladung von beweglichen Einwanderergütern bilden:

50 Bushels Getreide für Saatzwecke.
Genug Getreide, um Haustiere während der Beförderung zu füttern.

2500 Fuß gewöhnliches Bauholz, wobei 40 Bündel Schindel gleich 1000 Fuß Bauholz gerechnet werden.

500 Fenzpfosten.
Ein kleines transportierbares Haus.
Bäume und Büsche.
Lebendes Geflügel.
Lebendes Vieh, gemäß den Bedingungen des Viehkontraktes, wie folgt:

Kleinvieh, einschließlich Schweine, Schafe und Ziegen, nicht mehr als 20 Kopf, oder Pferde, Maultiere oder Rindvieh, nicht mehr als 10 Kopf. Auf Strecken, wo das Mindestgewicht pro Waggon 20,000 Pfund beträgt, wird, im Falle der Waggon gemischtes Vieh enthält, die der 10 Kopf Großvieh entsprechende Anzahl Kleinvieh zugelassen, indem 2 Kopf Kleinvieh (Schweine, Schafe oder Ziegen) **wie ein Pferd oder eine Kuh gerechnet werden.**

Die Waggonladungsraten sind gegründet auf 10 Stück Vieh und ein Mindestgewicht von 20,000 Pfund westlich von St. Paul. Von St. Paul und Punkten, die südlich davon liegen, und von Chicago und südlichen Punkten gründet sich das Gewicht auf ein Minimum von 20,000 Pfund, während von Punkten, die östlich von Chicago liegen, ein Mindestgewicht von 12,000 Pfund bis nach **Chicago** gestattet ist. Wenn das Gewicht 12,000 Pfund östlich von Chicago oder 20,000 Pfund westlich von Chicago übersteigt, wird dieselbe Rate pro Hundert für das Uebergewicht berechnet. Aufgrund der Tarifbestimmungen, die den Transport von Auswanderergütern von Punkten östlich von Chicago oder St. Louis betreffen, ist es nötig, daß wir wissen, wieviel Kopf Pferde, Maultiere oder Kühe Sie versenden wollen, damit wir Ihnen die Rate angeben können. Wenn Sie mir oder irgend einem Vertreter der G. N. Ry. wegen Raten schreiben, erwähnen Sie, bitte, in Ihrem Briefe, wieviel Kopf Pferde, Maultiere oder Kühe Sie zu versenden gedenken, und geben Sie auch die Anzahl Köpfe Kleinvieh an. Um die niedrigste Rate erhalten zu können, sollten Sie Ihrem Lokalagenten sagen, daß Sie willens sind, anzugeben, daß der Wert der Sendung $10 pro hundert Pfund nicht übertrifft. **Wenn ein Waggon Vieh enthält, wird ein Mann, der es beaufsichtigt, frei zugelassen.** Es ist zu empfehlen, ein paar Tonnen mit in den Waggon zu nehmen, um das Vieh tränken zu können. Frachtkosten müssen vorausbezahlt oder garantiert werden.

Es ist nicht nötig, ein Formular für die Bestellung eines Waggons zu benutzen. Ihr Lokalagent wird Ihnen einen Waggon besorgen; aber Sie sollten ihm 8 oder 10 Tage, bevor Sie zum Verladen bereit sind, mitteilen, daß Sie einen Waggon wünschen.

Wenn Sie nur ein paar hundert Pfund zu versenden haben, ist es das Beste, per lokale Fracht zu verschicken. In solchem Falle packen Sie sie sorgfältig und schicken Sie die Fracht direkt an ihren Bestimmungsort. Wenn Ihre Sachen gebrauchte Haushaltungsgegenstände sind und sie die niedrigste Rate pro hundert Pfund zu erhalten wünschen, sagen Sie Ihrem Lokalagenten, daß Sie willens sind, zu erklären, daß ihr Wert $10 pro hundert Pfund nicht übersteigt. Dadurch erhalten Sie die niedrigstmögliche Frachtrate.

Spezielle Rate muß bezahlt werden für Automobile.

Wenn Sie das Obige nicht vollständig verstehen, schreiben Sie mir sofort.

E. C. Leedy,
General Immigration Agent.

St. Paul, Minn.

Die deutschen Mennoniten, welche sich entlang der Great Northern Eisenbahnlinien angesiedelt haben.

Wir sind nicht im Besitz einer vollständigen Liste aller mennonitischen Ansiedler längs unseres Bahnsystems; aber auch diese teilweise Liste mag Ihnen die Namen einiger Ihrer Freunde und Bekannten nennen. Hoffentlich gereicht es Ihnen zur Freude, dies zu erfahren.

Aus Minnesota.

John G. Enns Mountain Lake, Minn.
C. P. Funk, Mountain Lake, Minn.
A. J. Ratzlaff, Mountain Lake, Minn.
A. H. Schmidt, Mountain Lake, Minn.
H. Ratzlaff, Mountain Lake, Minn.
J. B. Reimer, Mountain Lake, Minn.
H. S. Bergman, Mountain Lake, Minn.
D. D. Rempel, Mountain Lake, Minn.
F. Beckman, Windom, Minn.
C. Baergen, Windom, Minn.
A. A. Pankratz, Mountain Lake, Minn.
J. A. Wiens, Mountain Lake, Minn.
Jacob Heppner, Mountain Lake, Minn.
P. P. Dyck, Mountain Lake, Minn.
J. A. Nickel, Mountain Lake, Minn.
J. A. Quiring, Mountain Lake, Minn.
P. H. Flaming, Mountain Lake, Minn.
J. S. Friesen, Butterfield, Minn.
C. Toevs, Mountain Lake, Minn.
J. J. Toevs, Mountain Lake, Minn.
J. L. Friesen, Mountain Lake, Minn.
G. P. Quiring, Mountain Lake, Minn.
Jacob Neufeld, Mountain Lake, Minn.
Ab. J. Quiring, Mountain Lake, Minn.
Henry Hooge, Windom, Minn.
Jacob J. Quiring, Bingham Lake, Minn.
Peter Wiens, Bingham Lake, Minn.
A. F. Toevs, Ulen, Minn.
E. M. Reiswig, Ulen, Minn.
P. P. Pankratz, Mountain Lake, Minn.
P. B. Janzen, Mountain Lake, Minn.
F. O. Krause, Mountain Lake, Minn.
Geo. J. Schmidt, Mountain Lake, Minn.
Peter Baergman, Mountain Lake, Minn.
J. H. Fast, Mountain Lake, Minn.
J. R. Warkentin, Mountain Lake, Minn.
J. A. Stoeß, Mountain Lake, Minn.
J. A Quiring, Mountain Lake, Minn.
P. H. Flaming, Mountain Lake, Minn.
Rev. George Schmidt, Mountain Lake
Johann Ratzlaff, Mountain Lake, Minn.
Heinrich Durksen, Mountain Lake, Minn.
H. R. Quiring, Mountain Lake, Minn.
H. H. Flaming, Mountain Lake, Minn.
Wm. Martins, Mountain Lake, Minn.
Peter Weins, Mountain Lake, Minn.
Ab. C. Ratzlaff, Mountain Lake, Minn.
Rev. John F. Thiessen, Mountain Lake
Claus Dick, Mountain Lake, Minn.
P. Teichrow, Mountain Lake, Minn.
Ab. Siemens, Mountain Lake, Minn.
Franz Quiring, Mountain Lake, Minn.
B. B. Rahn, Mountain Lake, Minn.
H. Unruh, Mountain Lake, Minn.
A. B. Fast, Mountain Lake, Minn.
P. H. Unrau, Mountain Lake, Minn.
H. B. Fast, Mountain Lake, Minn.
John Beier, Mountain Lake.
Jacob M. Fray, Mountain Lake.
August Schimnowsky, Mountain Lake.
Hermann Fast, Mountain Lake.
Hermann Kroeter, Mountain Lake.
Alex. Pankratz, Mountain Lake, Minn.
Jacob Klassen, Mountain Lake, Minn.
Ab. H. Duerksen, Mountain Lake, Minn.
Jacob H. Thiessen, Mountain Lake, Minn.
P. Olfert, Mountain Lake, Minn.
Alb. P. Thiessen, Mountain Lake, Minn.
Alb. J. Ratzlaff, Mountain Lake, Minn.
Agnes Ratzlaff, Mountain Lake, Minn.
Jacob P. Pankratz, Mountain Lake, Minn.
Peter Quiring, Mountain Lake, Minn.
Peter Graem, Mountain Lake, Minn.
A. A. Olferd, Mountain Lake, Minn.
David Olferd, Mountain Lake, Minn.
Died. Olferd, Mountain Lake, Minn.
Ger. Teichrow, Mountain Lake, Minn.
Jacob P. Heppner, Mountain Lake, Minn.
P. P. Franz, Mountain Lake, Minn.
D. D. Baergen, Mountain Lake, Minn.
Marie Fast, Mountain Lak , Minn.
J. J. Duerksen, Mountain Lake, Minn.
J. B. Ratzlaff, Mountain Lake, Minn.
Ben B. Ratzlaff, Mountain Lake, Minn.
Henry J. Franzen, Mountain Lake, Minn.
John C. Weins, Mountain Lake, Minn.
H. A. Nickel, Mountain Lake, Minn.
Jacob P. Ratzlaff, Mountain Lake, Minn.
Aaron J. Wall, Mountain Lake, Minn.
L. Tevig, Ulen, Minn.
Peter Wang, Ulen, Minn.
D. W. Alfton, Ulen, Minn.
A. T. Toevs, Ulen, Minn.
P. P. Fast, Mountain Lake, Minn.
Rev. J. A. Wall, Mountain Lake, Minn.
Anna Ratzlaff, Mountain Lake, Minn.
L. L. Jenkins, Bingham Lake, Minn.
Nicolai J. Toews, Mountain Lake, Minn.
Wm. Schroeder, Mountain Lake, Minn.
J. J. Enns, Mountain Lake, Minn.
Theo. Klassen, Mountain Lake, Minn.
Dob. Fast, Mountain Lake, Minn.
A. A. Nickel, Mountain Lake, Minn.
C. B. Janzen, Mountain Lake, Minn.
F. J. Janzen, Mountain Lake, Minn.
Jacob J. Dick, Mountain Lake, Minn.
J. Kroeker, Bingham Lake, Minn.
J. Warkentin, Bingham Lake, Minn.
H. H. Franz, Mountain Lake, Minn.
Wm. Reimer, Mountain Lake, Minn.
John Fast, Butterfield.
H. Goetzen, Mountain Lake.
Frank Heier, Mountain Lake.
Rev. D. J. Dick, Mountain Lake.
Mary J. Dick, Mountain Lake.
Dietr. Esau, Mountain Lake.
Frank Balzer, Mountain Lake.
A. A. Penner, Mountain Lake.
H. G. Klein, Mountain Lake.
Rev. John M. Franz, Mountain Lake.
Jacob Unrau, Mountain Lake.
David Thiesen, Mountain Lake.
S. Stanley, Worthington, Minn.

Aus Nebraska.

H. Nachtigal, Henderson,
Ab. Nachtigal, Henderson,
John F. Dick, Henderson,
Jacob F. Huebert, Henderson,
F. H. K. Reinke, Lincoln,
David Block, Henderson,
Jacob Heinrichs, Henderson,
C. E. Shepertson, Lushton,
J. Walters, Lushton,
Ab. R. Duerksen, Jensen,
P. E. Epp, Henderson,
Henry Wiens, Henderson,
A. B. Wall, Lichtfield,
J. J. Harms, Henderson,
F. C. Edieger, Henderson,
Ab. C. Edieger, Henderson,
Jacob Henfeldt, Charleston,
F. E. Williams, Lushton,
D. K. Hiebert, Henderson,
J. J. Hiebert, Henderson.

Aus Kansas.

H. P. Flaming, Hillsboro,
John F. Funk, Hillsboro,
Ferd. Funk, Hillsboro,
Gerhard R. Funk, Hillsboro,
C. B. Schmidt, Hillsboro,
John S. Schmidt, Hillsboro,
Jach. Bartel, Hillsboro,
S. P. Harms, Hillsboro,
J. H. Tetzmann, Hillsboro,
W. E. Nickel, Hillsboro,
P. J. Jansen, Hillsboro,
John Bartel, Hillsboro,
Cor. Bartel, Hillsboro,
J. B. Schmidt, Hillsboro,
D. Funk, Hillsboro,
G. E. Nickel, Hillsboro,
Otto Schroeder, Litrick,
Carl Redding, Ottowa,
R. E. Rempel, Hillsboro,
A. Unruh, Hillsboro,
Fred Stahr, Marion,
P. J. Schroeder, Hillsboro,
H. E. Schroeder, Hillsboro,
Fred Wehand, Lehigh,
J. H. F. Jonsen, Hillsboro,
L. Bartel, Hillsboro,
John Koenig, Hillsboro,
J. B. Schmidt, Moundridge, Kansas.
Jacob Stuchy sen., Moundridge, Kansas.
Dan. Stuchy jun., Moundridge, Kansas.
J. Dester, Moundridge, Kansas.
J. Voth, Moundridge Kansas.
A. J. Dirks, Halstead, Kansas.
Wm. Zast, Pretty Prairia, Kansas.
John Zast, Pretty Prairie, Kansas.
A. P. Graber, Pretty, Prairie, Kansas.

Aus Süd-Dakota.

Rev. H. C. Unruh, Marion S.-D.
Martin Manch, Marion,
Jacob D. Thiesen, Marion,
John Engbrecht, Marion,
Peter Schartner, Marion,
Albert Vogt, Henry,
Ab. Becker, Marion,
Henry J. Ratzlaff, Freeman,
Ab. J. Ratzlaff, Freeman,
H. Ortman, Marion,
John Wochendorf, Marion
John Schetter, Freeman,
Gerhard Fast, Dolton,
Ben Fast, Dolton,
Ab. Fast, Dolton,
John B. Goossen, Dolton,
Fred Harting Marion,
J. K. Wollman, Freeman,
Aug. Hoch, Marion,

E. B. Schwarz, Marion,
Franz Becker, Marion,
Gus. Walz, Freeman,
J. M. Greene, Scotland,
O. C. Orth, Scotland,
Jacob Buller, Marion,
Peter J. Dick, Marion,
Alb. Toews, Yale, S.= D.,
Jacob Toews, Yale,
L. B. Unterton, Yale,
Jacob D. Martens, Yale,
Johann Trafz, Marion,
Samuel Nickodemus, Marion,
Martin Stelzer, Marion,
Friedrich Stelzer, Marion,
Wm. Zerbe, Marion,
Wilhelm Wulff, Marion,
John D. F. Tiessen, Marion,
John D. Entz, Marion,
Diedrich D. Entz, Marion,
Peter Weins, Marion,
Alb. Buller, Marion,
Hermann Leder, Marion,
Karl Kovalsky, Marion,
A. Lorenz, Marion,
Wilhelm Hentgen, Marion,
M. A. Hopf, Parker,
A. Anderson, Parker,
J. S. Burns, Parker,
Peter Friesen, Yale,
Andreas Mazorttwitz, Yale,
Jas. J. Tschetter, Freeman,
Lena Hentgen, Freeman,
Peter J. Dick, Marion, S.= D.,
J. Wipf, Freeman, S.= D.
F. Kunkel, Parker, S.= D.
Rev. P. P. Tschetter, Freeman, S.= D.
John Buller, Marion,
Conr. Schmidt, Marion,
J. Buller, Marion,
Bernhard Schwartz, Freeman,
John Schwartz, Freeman,
Jacob W. Senner, Freeman,
Fred Buller, Freeman,
P. Graber, Freeman,
H. Boese, Avon,
Andreas Richert, Dolton,
Ben. Richert, Dolton,
Tob. Richert, Dolton,
H. D. Unruh, Avon,
H. A. Unruh, Avon,
P. H. Unruh, Avon,
Anthony Unruh, Avon,
Isaac Dirks, Avon,
C. J. Decker, Marion,
G. Decker, Marion,
Ab. H. Unruh, Marion,
P. H. Thiesen, Marion,
Peter Goosen, Marion,
Fred Ortman, Marion,
Franz Thiesen, Freeman,
J. Schwartz, Freeman,
Wm. Schmidt, Marion,
Mrs. B. Boese, Avon,
John Boese, Avon,
Ed. Schultz, Avon,
Henry Dicker, Marion,
Hy. Schonwald, Marion,
Peter Holzwart, Freeman,
Peter Senner, Freeman,
Christ. Buller, Avon,
Jacob Albrecht, Freeman,
Ernst Schrag, Freeman,
H. Knels, Freeman,
Karl Schmidt, Avon,
Jac. Unruh, Marion,
Fred Schultz, Avon,
Sam. Boese, Avon,
Bernhard Zeft, Freeman,
Geo. Boese, Avon,
David Boese, Avon.

Aus Oklahoma.

E. A. Nickel, Cordell, Okla,
F. D. Fast, Korn, Okla.
A. H. Schmidt, Korn, Okla.
J. A. Williams, Korn, Okla.
B. Teske, Korn, Okla.
B. B. Teske, Korn, Okla.
E. A. Schmidt, Cordell, Okla.
H. P. Flaming, Korn, Okla.
Ben Schmidt, Hydro, Okla.
Ab. Warkentin, Hinton, Okla.
J. B. Thiesen, Hinton, Okla.
Peter Dahlke, Cordell, Okla.
Ruben Dahlke, Cordell, Okla.
Mrs. Jacob Baergen, Cordell, Okla.
Ab. J. Pankratz, Bessie, Okla.
Ben. J. Pankratz, Bessie, Okla.
Peter Pankratz, Bessie, Okla.
H. H. Hiebert, Korn, Okla.
Otto Dahlke, Cordell, Okla.
Ab. Loewen, Hitchcock, Okla.
Peter K Janzen, Enid, Okla.
Hy. Krause, Enid, Okla.
Peter Johnson, Meno, Okla.
Ben. Janzen, Meno, Okla.

Aus Nord = Dakota.

Hermann E. Luetke, Bowden,
Gerhard Bergen, Bowden,
Carl Schmidt, McHenry,
Ben Fransen, Larimer,
Gotfried Steinly, Munich,
John C. Pankratz, Munich,
Jacob A. Pankratz, Munich,
C. W. Janzen, Munich,
Rev. D. J. Dick, Munich.
Isaac Janzen, Munich.
John Penner, Munich.

Aus Illinois.

John Kaufmann Illinois.
Sam. Kaufmann, Illinois.

Aus Oregon.

H. F. Klaesen, Dallas, Oregon.
J. W. Weins, Dallas, Oregon.
F. F. Freisen, Dallas, Oregon.

Aus California.

Ed. Heppner, Winton, Cal.
Eddie Heppner, Winton, Cal.
G. Heppner, Winton, Cal.
Theo. J. Isaac, Alta Loma, Cal.

Aus Georgia.

Gust. Klein, Cordell, Ga.
Ab. Schmidt, Boone Ja.

Aus Kanada, Prov. Saskatchewan.

J. F. Schroeder, Drake, Sask.
Theo. Dahl, Herbert, Sask.
J. J. Wiens, Herbert, Sask.
Peter Koslofsky, Herbert, Sask.
C. P. Jansen, Herbert, Sask.
M. Jansen, Herbert, Sask.
K. O. Jansen, Herbert, Sask
B. Dahl, Herbert, Sask.
H. C. Baerg, Herbert, Sask.
J. J. Koehn, Herbert, Sask.
G. F. Martens, Dalmeny, Sask.
W. R. Steiner, Dalmeny, Sask.
Wm. S. Weber, Dalmeny, Sask.
F. Kleinschmidt, Dalmeny, Sask.
A. A. Ham, Dalmeny, Sask.
Peter Penner, Herbert, Sask.
David Gloeckler, Rosthern, Sask.
F. A. Loewen, Rosthern, Sask.
A. B. Wiens, Herbert, Sask.
Abr. D. Gloeckler, Rosthern, Sask.
G. G. Klein, Herbert, Sask.
Peter G. Penner, Herbert, Sask.
Alb. F. L. Dick, Herbert, Sask.
P. Walde, Herbert, Sask.
Alb. A. Goertz, Queen Centre, Sask.
Geo. T. Unruh, Queen Centre, Sask.
Aug. Prang, Queen Centre, Sask.
J. J. Janzen, Queen Centre, Sask.
John P. Penner, Queen Centre, Sask.
H. A. Baergen, Waldheim, Sask.
J. R. Duerksen, Waldheim, Sask.
John C. Peters, Waldheim, Sask.
Jacob Toews, Herbert, Sask.
Benj. Reddekop, Herbert, Sask.
J. C. Dahl, Herbert, Sask.
A. A. Dick, Herbert, Sask.
Peter A. Goertz, Herbert, Sask.
H. A. Thiessen, Herbert, Sask.
H. A. Wall, Herbert, Sask.
M. Swartzendruker, Hodgville, Sask.
C. M. Schneider, Vanguard, Sask.
A. Kjos, Vanguard, Sask.
John Mandtler, So. Russia.
G. D. Gerbrandt, Herbert, Sask.
P. C. Klassen, Herbert, Sask.
M. C. Miller, Herbert, Sask.
John Wolf, Herbert, Sask.
John Hagen, Herbert, Sask.
M. Redekopp, Herbert, Sask.
J. W. Martens, Herbert, Sask.
J. W. Dyck, Herbert, Sask.
A. W. Nickel, Gouldtown, Sask.
G. B. Hoffmann, Sask.
H. G. Hoffmann, Sask.
D. Friesen, Main Centre, Sask.
P. D. Friesen, Main Centre, Sask.
K. Bergen, Main Centre, Sask.
T. Gaedert, Herbert, Sask.
J. Reimer, Hepburn, Sask.
J. L. Kopp, Hepburn, Sask.
F. W. Keck, Waldheim, Sask.
G. A. Schmidt, Waldheim, Sask.
H. Ratzlaff, Herbert, Sask.
J. W. Dyck, Herbert, Sask.
A. C. Peters, Herbert, Sask.
W. Lentzer, Herbert, Sask.
M. Lentzer, Herbert, Sask.
G. Lentzer, Herbert, Sask.
R. Lentzer, Herbert, Sask.
Jacob Born, Herbert, Sask.
P. A. Goertz, Herbert, Sask.
M. Reddekopp, Herbert, Sask.
Henry G. Baerg, Herbert, Sask.
Katharina Unger, Herbert, Sask.
J. P. Dirks, Warden, Sask.
Benj. Kraft, Warden, Sask.
Peter Sawatzki, Aberdeen, Sask.

Sanitäts-Gesetze und Regulationen betreffs Inspektion von lebendem Vieh nach Punkten in Montana bestimmt.

Den Eisenbahnen ist verboten, lebendes Vieh nach Punkten in den obengenannten Staaten zu versenden, wenn dasselbe vorher nicht untersucht und von den autorisierten Staats- oder Bundes-Veterinären geprüft wurde.

Wir wünschen Ihre spezielle Aufmerksamkeit auf die Tatsache zu lenken, daß Gesundheits-Atteste und Prüfungs-Urkunden auf den offiziellen Formularen des Staates, in welchem die Ladung ihren Ursprung hat, ausgefüllt werden müssen, wenn die Arbeit von dem Staats-Veterinär getan wurde, und auf den offiziellen Formularen des Bundes-Bureaus für Animal Industry, wenn die Arbeit von dem Bundes-Veterinär vorgenommen wurde. Die Gesundheitsatteste müssen an den „Waybills" angebracht sein und die Ladung begleiten

Die Regulationen verlangen für Pferde den Mallein-Test und für Rindvieh den Tuberkulin-Test.

Es nimmt 24 bis 48 Stunden, um diese Prüfungen vorzunehmen. Ansiedler nach Punkten in Nord-Dakota, Montana, Idaho, Washington und Oregon bestimmt, welche die Great Northern Eisenbahn bei Minnesota Transfer (St. Paul) erreichen, können diese Inspektion von dem Bundes-Beamten zu Minnesota Transfer machen lassen, ohne Kosten für seine Arbeit, aber wir wollen Ihre Aufmerksamkeit auf die Tatsache lenken, daß, wegen der großen Anzahl von Eisenbahnwagen mit Ansiedler-Effekten und den begrenzten Fazilitäten, das Vieh zu behandeln, es passieren kann, daß dasselbe aufgehalten, und wir dringen sehr darauf, daß Versender ihr Vieh vor Verladung in ihrer Heimatsstation untersuchen lassen, da dieses einen Aufenthalt in St. Paul von 24 Stunden und darüber verhindert.

Wenn die Ladung nicht durch Minnesota Transfer und St. Paul geht, ist um so mehr Ursache, daß die Untersuchung am Versendungs-Punkte vorgenommen wird, da es sonst notwendig wird, die Untersuchung in Williston, N.-D., vorzunehmen, und ein Aufenthalt von 24 bis 48 Stunden ist notwendig wegen der Teste, und ein längerer Aufenthalt, wenn eine Anzahl von Eisenbahnwagen zur selben Zeit ankommen.

Sehr viele Ansiedler sichern sich Zertifikate von Privat-Veterinären, welche absolut wertlos sind, soweit Einfuhr in einen anderen Staat in Betracht kommt. Andere sichern sich Zertifikate von Inspektoren, vergessen aber, sich die Test-Urkunden zu sichern, und in manchen Fällen wurden Prüfungen vorgenommen, aber nicht in den Gesundheits-Attesten eingetragen. Die Regulationen über den Versandt von lebendem Vieh sind sehr streng und alle obengenannten Punkte sollten sorgfältig nachgesehen werden und Sie sollten sicher sein, daß die Prüfungen in gehöriger Weise vorgenommen und die notwendigen Formulare richtig ausgefüllt werden, etc.

Hengste oder Esel: Im Zusatz zu dem Mallein-Test muß ein Zertifikat beigefügt sein, welches bezeugt, daß das Tier ohne Fehler sei; das Original muß dem Versandt beigefügt sein und eine Abschrift dem Stallion Registration Board zu Bozeman, Montana, wenigstens zehn Tage vor der Einfuhr von Hengsten oder Eseln in den Staat, zugesandt werden. Kein Hengst oder Esel, welcher nicht Vollblut oder Grad ist, soll in den Staat Montana für Zuchtzwecke eingeführt werden. Ein „Grad" ist ein Tier, dessen Vater oder Mutter, aber nicht beide, ein registriertes Vollblutttier ist.

Alle Hunde aus irgend einem Staate oder Territorium der Vereinigten Staaten, District of Columbia, Dominion of Canada, oder der Republik von Mexiko entstammend, müssen von einer Bescheinigung des Staats- oder Regierungs-Gesundheitsbeamten, oder dem Staats-Veterinär, begleitet sein, daß die Wutkrankheit in einem Umkreis von hundert Meilen von dem Orte der Versendung in den letzten neun Monaten nicht existierte, und ebenfalls eine Bescheinigung des Eigentümers oder Agenten, daß der Hund oder die Hunde nach ihrem besten Wissen frei von Krankheit sind und waren seit ihrer Geburt, oder während der letzten neun Monate, daß derselbe immer in dem Umkreis, welcher von dem offiziellen Gesundheitsbeamten oder Staats-Veterinär angegeben ist, war. Eine Abschrift dieser Bescheinigung muß dem Staats-Veterinär in Helena, Montana, übersandt werden.

Wie Aufenthalt auf dem Wege verhindert wird.

Lassen Sie Ihr Vieh von einem autorisierten Staats- oder Bundes-Veterinär etliche Tage vor dem Verladen untersuchen und prüfen. Sehet daß die offiziellen Gesundheits-Atteste benutzt werden, und daß die richtigen Eintragungen betreffs Mallein- und Tuberculin-Teste darauf gemacht werden. Fügen Sie dies der „Waybill" bei und sehen Sie darauf, daß der nötige Bericht an den Staats-Veterinär gemacht wird, nach welchem Sie gehen.

Information für Auswanderer von Kanada.

Was stellt eine Waggonladung (Carload) von beweglichen Auswanderungsgütern dar, die von Kanada nach Montana oder irgendeinem Teil der Vereinigten Staaten geschickt wird?

Irgend jemand, der beabsichtigt, seine Haushaltungssachen, Farmmaschinerie, Pferde, Vieh usw. von Kanada nach den Vereinigten Staaten zu schicken, sollte wenigstens zwei Wochen, bevor er mit dem Verladen anzufangen wünscht, eine genaue Aufstellung von jedem einzelnen Artikel, Farmgerät, Pferd, Kuh usw. an Herrn **John C. Jones, American Consul General, Winnipeg, Manitoba,** begleitet von $2.50, schicken, für Bezahlung der Konsulatsfakturen (Invoices), von denen drei Kopien an Sie zurückgesandt werden. Eine Kopie dieses Verzeichnisses der steuerbaren Waren wird an dem Frachtbrief befestigt und begleitet die Sendung, und die anderen Kopien sollten von Ihnen den Zollbeamten auf der Eingangsstation nach den Vereinigten Staaten ausgehändigt werden.

Artikel, die ohne Zoll durchgelassen werden.

Alle Gerätschaften und Handwerkszeuge,

Haushaltungsgegenstände und persönliche Effekten (alle gebraucht),

Genug Pferde, Wagen und Geschirre, um Ihre Habe nach und von dem Zuge zu fahren. — Wir folgern nach der Lesart des Gesetzes, daß es seine Absicht ist, dem Ansiedler zu erlauben, zollfrei in die Vereinigten Staaten nur soviele Fahrzeuge, Wagen, Geschirre, Pferde, Maulesel usw. in einem Auswanderungswaggon zu bringen, wie der Anzahl der genannten Fahrzeuge und Tiere entspricht, die für einen Ansiedler notwendig wären, wenn er seine Habe selbst über Land nach den Vereinigten Staaten fahren wollte.

Tiere, die nicht als Ansiedlerhabe angesehen werden, und die dem folgenden Zoll unterworfen sind.

Kühe: Bewertet zu $14.00 pro Kopf oder darüber, 27½ Prozent ihres Wertes. Zum Beispiel würde der Zoll auf eine Kuh, die auf $25.00 geschätzt wird, $6.87 sein.

Kälber: Weniger als ein Jahr alt, $2.00 pro Kopf. Ueber ein Jahr alt und unter $14.00 pro Kopf bewertet, $3.75 das Stück.

Pferde: Bewertet zu je $150.00 oder weniger, 30 Prozent ihres Wertes. Zum Beispiel würde der Zoll auf ein Pferd, das auf $100.00 bewertet wird, $30.00 sein. Für ein Pferd, das auf über $150.00 bewertet wird, wird 25 Prozent berechnet. Der Zoll auf ein Pferd, das auf $200.00 bewertet wird, würde $50.00 sein.

Maultiere: Dieselben Regeln, die sich auf Pferde beziehen, werden auf Maulesel angewendet.

Schweine: $1.50 pro Kopf.

Schafe: Ein Jahr oder älter, $1.50 pro Kopf. Jünger als ein Jahr, 75 Cents das Stück.

Geflügel: 1c das Pfund.

Alle anderen Tiere: Zwanzig Prozent ihres Wertes.

Zoll: Alle Zollbeträge müssen dem Zollbeamten an der Einwanderungsstation (Port of Entry) bezahlt werden.

Einwanderungsstationen: Neche, Noyes, Portal, Sweetgraß, Gateway usw.

Inspektion von lebendem Vieh.

Vieh darf Kanada nicht verlassen oder in die Vereinigten Staaten kommen, ohne inspiziert zu sein.

Sehen Sie den Tierarzt in Ihrer Stadt, der durch die Regierung zum offiziellen Inspektor ernannt wurde. Er wird Ihr Vieh vor dem Verladen inspizieren. Wenn kein Regierungs-Tierarzt in Ihrer Stadt ist, kann der am nächsten wohnende genommen werden, oder es wird nötig sein, den Waggon an der Einwanderungsstation abzuladen und die Inspektion dort machen zu lassen.

Eisenbahnen haben nicht die Erlaubnis, Vieh nach Montana oder irgend einem anderen Staate zu befördern, bis dies Vieh inspiziert worden und Untersuchungen durch einen autorisierten Tierarzt gemacht worden sind. Gesundheits-Zertifikate müssen an den Frachtbrief geheftet sein und die Sendung begleiten; die Untersuchungskarten (Test Charts) müssen an den Staats-Tierarzt (State Veterinarty(, Helena, Montana, gesandt werden oder an denselben Beamten der Staatshauptstadt des betreffenden Staates, nach welchem Sie ziehen wollen.

Wenn Sie mir schreiben wollen, werde ich Ihnen gern Durchfahrtraten zu Ihrem Bestimmungsort mitteilen und in jeder Weise helfen, Ihre Fahrt zu arrangieren.

Hochachtend

E. C. Leedy,

General Immigration Agent.

St. Paul, Minn.

YOUR OPPORTUNITY IS IN MONTANA

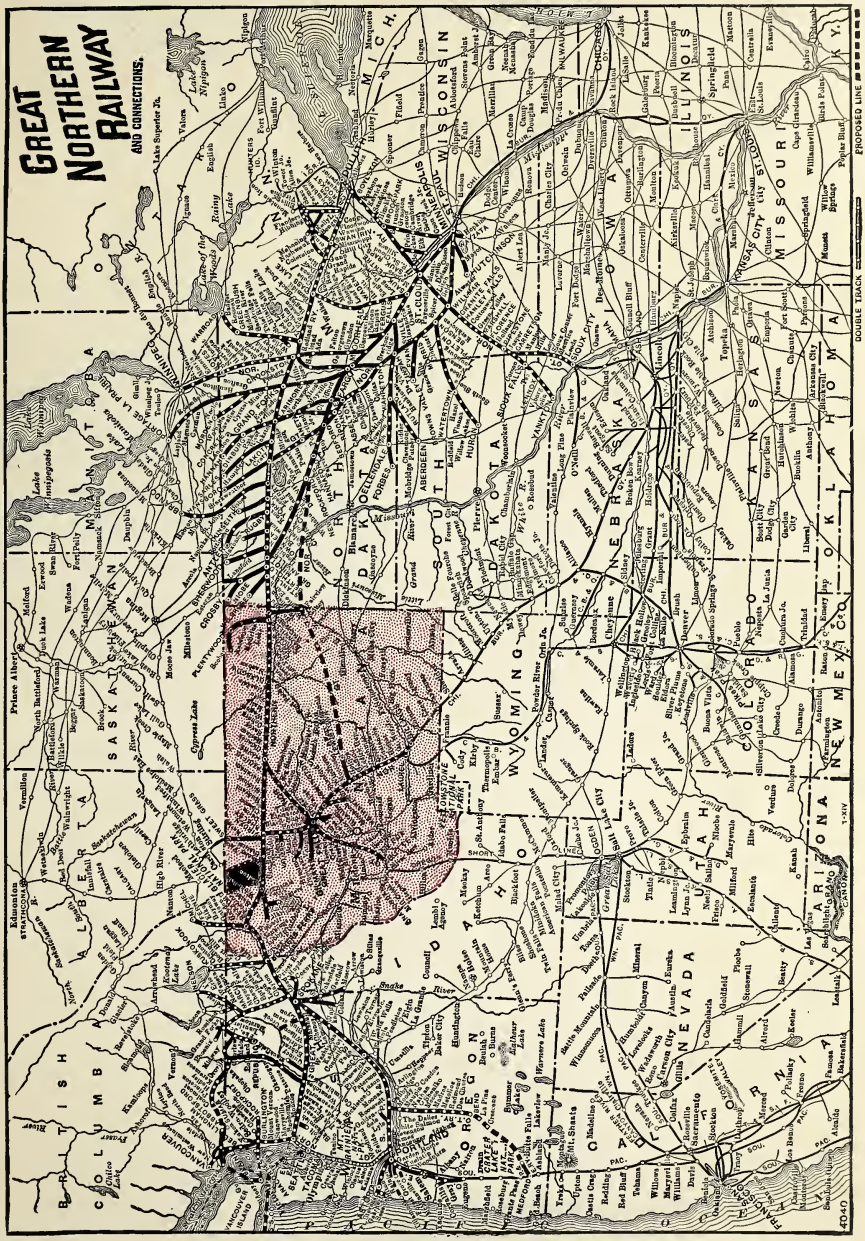

Millions of bushels of grain are today being produced on the bench lands of Montana, along the line of the Great Northern Railway, where five years ago there were practically no farmers. The thousands of men who have taken up homesteads during the past few years have prospered. A limited amount of free homestead land remains for those who will act NOW. In addition Montana offers a wealth of opportunities in deeded lands. TODAY the farmer of moderate means from the overcrowded states by purchase can secure in Montana a farm for LESS that will produce MORE. Write for details to E. C. Leedy, General Immigration Agent, Great Northern Railway, St. Paul, Minn.

69-BUSHEL CROP CLAIMED

Barnard Man Aspires to Honor of Breaking State Spring Wheat Yield Record—More Huge Yields in Hinsdale and North Country Numerously Reported

A yield of sixty-nine and two-thirds bushels per acre of Marquis wheat, thresher measure, is announced by the News correspondent in that town as having been secured by W. B. Dolson, of Barnard. He expressed belief that this wheat weighs seventy-three pounds to the bushel.

The statement is made by the correspondent also that Mr. Dolson thinks this big yield breaks not only the record in Valley county but also in the state of Montana this year on spring wheat production.

Mr. Dolson is reported to have grown this big crop on summer fallowed ground, plowed ten inches deep, and the enormously prolific yield is being attributed in some measure in that neighborhood to this fact as well as to the favorable wheat-growing weather which prevailed.

The Dolson yield exceeds by far the greatest yield heretofore reported from any part of the baillwick.

While J. E. Gasser was in the city Friday from Valleytown he stated that there were threshings in that vicinity which disclosed crops of macaroni wheat running forty-five bushels per acre. The bluestem, he said, gave up an average of about thirty-six bushels. His own bluestem, he added, yielded at the rate of twenty-eight bushels per acre. Throughout the Valleytown region, he also explained, good grain crops were harvested.

The J. D. Kelly crop, twelve miles northeast of Hinsdale, is reported to have been forty-five bushels per acre, sixty-six pounds to the busbel. This wheat is said to have grown on fall-plowed land. Mr. Kelly harvested only eighteen bushels per acre off another piece of land nearby which was merely spring plowed.

In the Tampico district, from which a great many reports of high yields have been coming, the News has it straight and vehemently, from T. O'Connor, who was in the city Friday, that there was an average threshed of twenty-five bushels per acre throughout that territory.

In the Opheim country the Carl J. Anderson oats crop is reported to have yielded fifty-five bushels per acre, on an 100-acre harvest, which yielded 5,500 busbels.

In the same region John St. Germain harvested sixty bushels of oats to the acre.

The flax crop of J. Pudols yielded at the rate of twenty-two bushels per acre and his wheat forty-three bushels.

Hevener and Brathovde, in the Tango country, are said to have procured a yield of seventy-eight bushels of oats per acre.

In the Baylor region Forest E. Hale's wheat gave up twenty-six bushels, and oats in the same neighborhood is said to be running about sixty bushels per acre.

T
abo
sio
fr

ST. PAUL DISPATCH

Nov 17 15

County Grain Crop Is 8,000,000 Bushels

Special to the Dispatch.

Culbertson, Mont., Nov. 17.—Sheridan county this year has produced about 8,000,000 bushels of wheat, or more than the entire production of the state in 1904.

On the Plentywood line of the Great Northern, running from Bainville to Scobey, a distance of seventy-five miles, about 5,000,000 bushels of grain will be hauled this year.

The Glasgow, Montana, Land Office is fourth in the amount of business transacted last year, having handled a total of 4,109 homestead applications, both original and final, covering 1,087,995.38 acres.

Hobson & Simpson, being S. S. Hobson and Thomas Simpson, the former of Great Falls, the latter of Box Elder, a dozen miles out of the city, have harvested wheat on 3,600 acres, lying from six to 20 miles south of Great Falls, and are now engaged in threshing.

One third of the crop, about 1,200 acres, has been threshed and the average has run 34 bushels to the acre, making over 40,000 bushels now in the bins. Senator Hobson lives in Great Falls, and is one of the best-known pioneer sheepmen and farmers of northern Montana.

VALLEY COUNTY NEWS, GLASGOW, MONTANA

HARVEST HOPES VERIFIED

An 100-Acre Field of Oats is Reported to Have Been the Good Fortune Presented by Dame Nature to H. C. Christianson—Large Yields in All Valley County

Some more of those large grain yields which favored the farmers of Valley county this year include that on the homestead of Mrs. Leah S. Irish, two and one-half mile east of Glasgow. There is said to have been sixteen acres in this patch which gave the owner an average of thirty bushels per acre.

The best crop of oats in the North country, of which announcement was made in the News a couple of weeks ago, that it was the largest yet reported, belonged to H. C. Christianson, whose place is a few miles south of Opheim. He is credited by his neighbors who related the details of this man's magnificent harvest, with having procured 100 bushels of this cereal per acre.

The John Drugsvold yield of thirty bushels of wheat per acre was on durum seeding, in the Snow colee, North country.

One of the largest grain producers of the North country appears in the person of Bill McMurdo, whose homestead is in the famous Golden valley, west of Opheim. He had threshed 4,400 bushels of grain when the last report reached Glasgow and yet had the product of fifty acres to put through the separators. His grain then in actual sight included 3370 bushels of wheat, 799 bushels of speltz and 242 bushels of oats, all machine measure. When placed in the bins he found he had considerable more grain than the machine had measured. He was reported to anticipate that, by the time his threshing is finished, his year's grain crop will aggregate about 8,000 bushels.

The flax crop of James McMurdo is credited with going about fifteen bushels per acre.

The Zimmer boys are said to have harvested out twenty-five bushels of wheat to the acre in the Roanwood district, North country.

Mrs. John Mason's flax yielded fourteen bushels per acre.

Ralph Gordeux got at the rate of twelve bushels of flax per acre off spring breaking.

Joe Stein, in the Glentana vicinity, was favored with a crop of twenty-five bushels of wheat per acre, from stubble ground.

John Stein is said to have harvested thirty-one bushels of wheat per acre off the same kind of ground.

Bill Nieboff's oats, in the Glentana district, yielded sixty-five bushels per acre.

Additional information lately received from the Baylor country is to the effect that wheat is making twenty to forty bushels per acre in that area and that the flax yield is thirteen to twenty bushels. This report comes through Harry Mikkelson, who is operating a thresher outfit.

In the Baylor region Carl Brickjern's wheat yield was thirty-four bushels to the acre.

Ida Christenson's patch of barley at Baylor yielded seventy-five bushels per acre.

"Threshing is about completed," writes the Hinsdale North bench correspondent of the Valley County News this week, and then explains as follows: "Threshing has disclosed the largest yield ever received in this part of the county on the bench lands. Oats have run sixty to seventy-five bushels per acre, wheat twenty to fifty bushels and flax fifteen to twenty-five bushels."

MED. HEAVY WEIGHT
STOCK NO. 1820

289.7786 An8
c.1 000
Ansiedelungen Deutscher Menoni 040101
3 9304 00065023 5
ASSOCIATED MENNONITE BIBLICAL SEMINARY